



EL EXPLORADOR FILATÉLICO

THE PHILATELIC SCOUT

Revista trimestral de filatelia temática y coleccionismo scout y guía



Año del Centenario de la fundación de las Girl Guides

**CLUB FILATELICO DE SCOUTS Y GUÍAS
MIEMBRO FUNDADOR DE IFSCO**

Miembro fundador de



**NÚMERO 90
Septiembre 2010**





EL EXPLORADOR FILATELICO

Revista editada por
CLUB FILATELICO DE SCOUTS Y GUÍAS

C/ Preciados, 7 – 3º izquierda
28003-MADRID (ESPAÑA)

Teléfono: 34 - 915 219 158
Telefax: 34 - 915 210 897

Dirección postal:
Apartado de Correos 33027
28080 MADRID (ESPAÑA)

EQUIPO DE REDACCIÓN

Julián Rodríguez Fernández (002)
Benito González Bugallo (011)
Estanislao Pan de Alfaro (010)
Luis Martínez de Salinas Trillo (030)
José Miguel Herrero Álvarez (001)

EL EXPLORADOR FILATÉLICO es el Órgano de Difusión del Club Filatélico de Scouts y Guías, creado en 1986 con carácter trimestral, mantiene los objetivos de dar a conocer el Escultismo y el Guidismo por medio de una afición común fomentar la Filatelia Infantil y Juvenil, promocionar la Filatelia Temática y el Coleccionismo (principalmente, SCOUT / GUIA), ayudar a mejorar el nivel de calidad de los filatelistas y coleccionistas del tema SCOUT / GUÍA y servir como medio de unión entre todos los Socios del CLUB.

NÚMERO 90
SEPTIEMBRE
AÑO 2010

Depósito Legal: M-6465-1.989

Emails: clubfilscoutguia@hotmail.com
Página Web: <http://www.clubfilscoutguia.org>

NUESTRA PORTADA

Fotografía de Juliette Gordon Low, fundadora de las Girl Guides de los Estados Unidos, acompañada por el matrimonio Baden-Powell

INDICE DE LA REVISTA

Editorial	3
Vida del Club	4
La Pieza del Trimestre	5
Documento: La clasificación IFSCO de las emisiones de sellos scout	6
La tarjeta postal scout	14
Dossier: Guías y filatelia a partir de 1960	15
Scout-Nautas: Subastas	22
Cajón de sastre: El "Boy Scout" barco a motor Americano de 1916	23
Novedades	24



Ya estamos en vísperas

Hace tiempo que venimos hablando de que el 25 aniversario de la fundación del Club se iba aproximando y ya lo tocamos con las manos. Estamos a menos de seis meses de que se cumpla ese esperado acontecimiento.

El equipo de redacción de “El Explorador Filatélico” y la Junta Directiva del Club queremos conmemorar adecuadamente la efemérides.

Por una parte pretendemos que el número 92 de la revista sea un número extraordinario en el que recordemos los acontecimientos más destacados de en los que han participado el Club y sus miembros durante los 25 años transcurridos desde su fundación. Como ya hemos dicho muchas veces, la revista es de todos y nos gustaría que los socios nos hicieran llegar sus impresiones, comentarios y vivencias de manera que queden reflejadas en el número extraordinario. Perded el miedo a la hoja de papel en blanco, es mas fácil de lo que parece. Simplemente es poner en marcha tu “moviola”, pararla en aquel momento que has recordado muchas veces y contárnoslo para que todos participemos: cómo empezaste a coleccionar filatelia scout, o como llegaste al Club, o tu primera participación en una exposición filatélica. En fin, cualquier cosa que se te ocurra para formar un mosaico de anécdotas de estos 25 años.

También tenemos en cartera la celebración de la IX Exposición Nacional de Temática Scout y Guía. De acuerdo con la costumbre iniciada hace años, esta exposición debería haberse celebrado en 2010 pero hemos decidido aplazarla al año próximo para que sea un acto más de las celebraciones del próximo año. En el próximo número de la revista os daremos información detallada.

Hay más proyectos que ahora están es fase de estudio y que cuando estén más elaborados también os detallaremos. Uno de ellos es el crear un taller en colaboración de los Grupos Scout para dar a conocer la filatelia a partir de la edad de lobatos. Ya tenemos el nombre: “La Manada Filatélica” ¿a que suena bien?. Ilusión no nos falta. Esperemos que los resultados sean positivos, aunque somos conscientes que en la actualidad es remar contra corriente ya que la filatelia no está entre las prioridades de los chavales, entre otras cosas porque no la conocen.

E
D
I
T
O
R
I
A
L

VIDA DEL CLUB

El día 17 de julio, se reunió la Junta Directiva del Club en una merienda-cena que tenía por objeto principalmente celebrar las excelentes noticias sobre la salud de Esperanza (esposa de nuestro Presidente, Luis Martínez de Salinas) y preparar el último cuatrimestre del año, antes del comienzo del período veraniego.

Todos los asistentes disfrutaron de los diversos productos que cada cual aportó y pasaron muy buenos momentos en un ambiente de amistad y buen humor.



Esperanza, Luis, Tanis, Benito y Carlos en un momento de la merienda-cena

La Asamblea de Club Filatélico de Scouts y Guías tendrá lugar en el transcurso de la próxima EXFILNA 2010 que se celebrará en Madrid (Real Casa de la Moneda) durante los días 17 a 24 de octubre de 2010.

Durante el período veraniego se recibieron bastantes correos electrónicos de los Socios, tanto españoles como extranjeros, en la dirección habitual del Club con saludos y buenos deseos para todos; además, también alguno como nuestro Socio Pablo J. Martín Verdugo (111) aprovechó para pedir ayuda porque se le había roto el disco duro de su ordenador y necesitaba las revistas disponibles en formato electrónico (asunto que se solucionó a la mayor brevedad posible).

Nuestro Socio Vitor Manuel Peres Gonçalves (142) hizo de anfitrión y guía para Jorge, hijo mayor de nuestro Secretario (Julián Rodríguez Fernández), que cursará el próximo curso 2010-2011 en Lisboa con una beca Erasmus.

Durante un fin de semana del mes de septiembre, Vitor se desplazó a la capital lusa y recorrió con Jorge diversas zonas de la ciudad para ver algunos de los posibles alojamientos del estudiante.

¡¡ Muito obrigado, amigo Vitor !!

El día 11 de septiembre, para conmemorar el retorno a las actividades tras el paréntesis veraniego, diversos Socios se reunieron para realizar una marcha por la Calzada Romana del Escorial.



Inicio de la marcha de la Calzada Romana del Escorial

El camino fue realizado por Marta García (esposa de Tanis), Paloma Jover (007), Julián Rodríguez (002), Tanis Pan (010), Benito González (011) y Evaristo Alfaro (092).

Tras la ruta, en la que apretó el calor, llegó el descanso: primero con baño y aperitivo para continuar con una comida de Fraternidad a la que se unieron tanto Luis Martínez (030) y su esposa Esperanza Martín, como Paloma García y Carlos Pan.

La jornada se prolongó en El Escorial hasta bien entrada la noche, porque los allí reunidos decidieron subir hasta el monasterio y realizar una visita a las carrozas que se decoraban (algunas con mucho estilo y originalidad) para la Romería del día siguiente.



Izquierda: Matasellos Día de Emisión del 21 de agosto, Sucursal Centro (Filatelia) de la emisión Filatelia Argentina 2010, tema centenario del scoutismo femenino. Derecha: Lanzamiento Oficial en la sede de la exposición FAEF 2010 Bicentenario de la emisión Filatelia Argentina 2010.



LA PIEZA DEL TRIMESTRE



Sobre oficial del primer día de la emisión del sello emitido el 27 de diciembre de 1970 por el correo de la India en conmemoración del 60 aniversario de la fundación del Movimiento Girl Guides, rama femenina del Escultismo.

La carta tiene etiqueta de certificado de Bombay, bloque de cuatro y pareja del sello emitido, el matasellos especial utilizado para conmemorar el acontecimiento y marca de llegada al dorso

Pieza de la colección de Luis Martínez de Salinas Trillo

DOCUMENTO

Estanislao Pan de Alfaro

LA CLASIFICACION IFSCO DE EMISIONES DE SELLOS SCOUTS

La Federación Internacional de Organizaciones de Filatelia Scout y Guía (IFSCO) constituida en el año 2000 se propuso como una de sus primeros objetivos establecer una clasificación de calidad de las emisiones scouts de sellos y enteros postales, con el fin de evitar las emisiones especulativas que se ofrecen a los coleccionistas. El objeto de este artículo es mostrar ejemplos de emisiones scouts de acuerdo con la clasificación IFSCO.

Para saber si una nueva emisión de sellos era o no legal, la IFSCO utilizó los siguientes criterios objetivos:

- 1.- El reconocimiento del país emisor por la Unión Postal Universal (UPU)
- 2.- El reconocimiento del Escultismo nacional por la Organización Mundial Scout (WOSM) o Guía (WAGGGS).
- 3.- El motivo de la emisión: conmemora un hecho scout; o si es una emisión no scout, el dibujo de los sellos tiene símbolos, personajes o escenas scouts, al menos parcialmente.

No olvidemos que la emisión de un sello tiene como objetivo fundamental el pago de un servicio de correos.

La UPU se estableció en 1874. Tiene su sede en Berna (Suiza) y es la segunda organización internacional más antigua. Su función principal es la cooperación en materia postal. Sus miembros son países independientes y soberanos, la mayor parte de ellos miembros de la ONU. Las dependencias postales no son miembros.

La Organización Mundial del Movimiento Scout (OMMS en español) tiene su origen en la Primera Conferencia Mundial en 1920.

Actualmente la OMMS reconoce cuatro diferentes status:

- a) Países miembros de pleno derecho. Hoy son 161.
- b) Territorios importantes (Main Territories) donde el Escultismo existe. La mayor parte son ramas de ultramar de organizaciones miembros de pleno derecho. Son 26.
- c) Miembros potenciales. El Escultismo existe en estado embrionario, o no organizado. Algunos de estos 29 países o territorios están asociados a una organización miembro de pleno derecho.
- d) En 6 países, el Escultismo no existe. En algunos, incluso está prohibido.

Hay que destacar que los miembros de la OMMS no son los estados, ni los territorios, sino, lógicamente, las Organizaciones Scouts.

Aunque parecen unos criterios objetivos, existen zonas límites, sobre todo en tres dimensiones importantes:

- a) Las Dependencias Postales, es decir, territorios más o menos autónomos, pero no independientes y soberanos.
- b) La cronología: existen incoherencias cronológicas entre la fecha de emisión de sellos y las fechas de admisión en la UPU, o en la OMMS o en la AMGS.
- c) La manipulación de Estados soberanos, que cumplen los criterios anteriores, por parte de “comerciantes” que imprimen sellos, con o sin autorización, para la venta a coleccionistas, y no para su uso postal.

Paso ahora a describir las cinco clases IFSCO.

CLASE A

- a. El país emisor está registrado en la lista de países reconocidos por la UPU
- b. La organización Scout/Guía del país emisor es miembro de OMMS/AMGS
- c. El diseño debe estar totalmente basado en motivos Scouts/Guías dentro del marco del sello para honrar el Escultismo o un acontecimiento Scout



Irán 1956. Jamboree Nacional.
Escultismo fundado en 1925
Miembro de OMMS: 1928-1940; 1955-1978
País UPU: 1877



Costa Rica 1966. Es-
cultismo fundado: 1915.
Miembro de OMMS:
1935.
País UPU: 1883

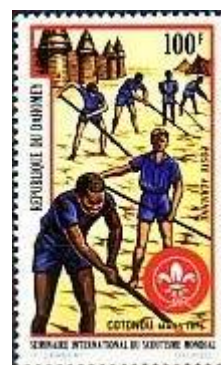

Dahomey 1971. Seminario
Internacional de Escultismo.
Escultismo fundado: 1932.
Miembro de OMMS: 1964.
País UPU: 1961



Anguilla 1982.
Miembro de OMMS: No.
Categoría b (Main Territorio)
País UPU: Territorio Ultra-
mar de Gran Bretaña



Islas Salomón 1978.
Miembro de OMMS: No. Ca-
tegoría c (miembro potencial).
Rama de un miembro OMMS.
País UPU: 1984



Groenlandia 1993.
Miembro de OMMS: No
Categoría b (Main Territo-
rio). Rama de un miembro
OMMS.
País UPU: Territorio de Di-
namarca

Constituyen la mayor parte de las emisiones scouts.

CLASE B

- a. País reconocido UPU
- b. País reconocido OMMS/AMGS
- c. El diseño incluye elementos parciales del Escultismo/Guidismo dentro del marco del sello, relativo a la emisión no scout correspondiente
- d. Sellos de Clase C (sin relación con emisiones Scouts/Guías) con sobrecargas Scouts/Guías



Holanda 1947. Emisión a favor de las obras juveniles. Dos sellos scouts. Escultismo fundado: 1910. Miembro OMMS: 1922. País UPU: 1875



Isla de Man 1977. Emisión conmemorativa de las carreras motociclistas. Dos sellos muestran scouts. Escultismo fundado en 1908. Integrado en los Scouts Británicos. Dependencia de Gran Bretaña.



Venezuela 1995. Emisión en honor de la Presencia de La Salle (salesianos) Escultismo fundado en 1913. Miembro OMMS: 1937. País UPU: 1880

Los sellos anteriores muestran lo que en Filatelia Temática se llama motivo secundario. Son importantes porque demuestran conocimientos e investigación.



Siam 1920. Emisión a favor del Fondo Scout. Escultismo fundado en 1911. Miembro OMMS: 1922. País UPU: 1885



Filipinas 1954. Sellos sobrecargados para conmemorar el Primer Jamboree Nacional. Escultismo fundado en 1923. Miembro OMMS: 1946. País UPU: 1922



Nicaragua 1965. Emisión conmemorativa del Camporee. Escultismo fundado en 1937. Miembro OMMS: 1948. País UPU: 1882

Desde el inicio del Escultismo se han sobrecargado sellos para conmemorar acontecimientos scouts. De acuerdo con las normas de Filatelia Temática FIP, una vez que el sello se ha sobrecargado, el motivo de la emisión cambia a la temática de la sobrecarga. Por tanto, estos sellos forman parte esencial de la temática scout.

CLASE C

- a. País reconocido UPU
- b. País reconocido OMMS/AMGS
- c. El diseño principal no está relacionado con el Escultismo/Guidismo, pero aparecen insignias Scouts/Guías o imagen de Baden-Powell dentro del marco del sello o en los bordes de las hojas
- d. Emisiones Scouts/Guías con sobrecargas que no son Scouts/Guías



Chile 1984. Emisión sobre la Antártica Chilena. Un sello dedicado a los scouts. Escultismo fundado en 1909. Miembro OMMS: 1922 (-1971) Readmitido en 1974. País UPU: 1881



Mali 1979. Emisión del Año Internacional de la Infancia. Motivo scout secundario. Escultismo embrionario. No miembro de OMMS País UPU: 1961



Turquía 1946. Emisión de beneficencia a favor de la Media Luna Roja Escultismo fundado en 1923, Miembro OMMS: 1950.



Haití. Escultismo fundado en 1932. Miembro OMMS: 1932. País UPU: 1881



Guayana 1981. Emisión scout con nuevos valores. Escultismo fundado en 1909. Miembro de OMMS: 1967. País UPU: 1967



Dubai 1964. Emisión scout sobrecargada en honor de la Olimpiada de Invierno.

Sellos con sobrecargas no scouts. Si las sobrecargas son nuevos valores o diferentes aplicaciones del mismo sello scout (fiscales, sobretasas, etc.) entonces siguen perteneciendo a la Filatelia Scout.

El sello de Dubai ha dejado de ser scout para pasar a pertenecer a la temática de Olimpiadas. Por tanto, no debemos incluirlo en nuestra colección de Filatelia Scout. Hasta aquí, los verdaderos sellos de correos.

CLASE D

- a. País no reconocido por la UPU, es decir emisión ilegal o falsa
- b. País reconocido o no reconocido OMMS/AMGS
- c. Diseño relacionado con Scouts/Guías, insignias Scouts/Guías o inclusión de motivos alusivos al Escultismo/Guidismo en diseños no Scouts/Guías



Nagaland: Estado real de la India, sin autonomía postal. Emisión ilegal.



Staffa Isla escocesa que existe realmente. Emite “sellos” para correo entre la isla y la costa. Emisiones ilegales.



Udmurtia: Republica integrante de la Federación Rusa. No tiene autonomía postal. Emisión ilegal.

La Clase D significa

- a. El país emisor no está registrado en la lista de países reconocidos por la UPU, es decir **emisión ilegal o falsa** (y no es una dependencia postal de un país miembro)
- b. La organización Scout/Guía del país emisor no es miembro de OMMS/AMGS, y probablemente no existe.
- c. Emisiones con diseños total o parcialmente Scout/Guía. Son muy corrientes que estén impresas flores de lis, y otros símbolos scouts en los bordes.

Republica Turca del Norte de Chipre 2007.

Estado no reconocido por la ONU, ni UPU. No pertenece a la OMMS. En este caso, es la situación política la que hace esta emisión ilegal.



Georgia del Sur 2007

Dependencia de Gran Bretaña. No aparece en ninguna de las categorías de la OMMS. Sin población.

Las emisiones especulativas más peligrosas son

- a) Emisiones en nombre de estados reales integrantes de la Federación Rusa (21 Republicas, 46 provincias, 9 territorios, 1 provincia autónoma, y dos ciudades).
- b) Emisiones en nombre de Estados soberanos reales, generalmente africanos, en las que hay motivos diversos, entre ellos alguno scout, tales como champiñones, animales, flores, etc. acompañados de una flor de lis o el retrato de B.P.
- c) Emisiones de lugares reales, sin autonomía postal: Estados Indios, Islas Escocesas,

CLASE E

- a. Emisiones no oficiales o privadas de disponibilidad restringida, por ejemplo sellos personalizados válidos para uso nacional e internacional
- b. Correos locales privados, Correos de Navidad
- c. Viñetas de propaganda o de eventos



Gran Bretaña.-

Correo Scout de Navidad, autorizado por el Royal Mail para distribución local en la misma población.

Holanda 1996.

Correo scout de Navidad

Gran Bretaña 1971. Correo privado con motivo de la huelga del Royal Mail.

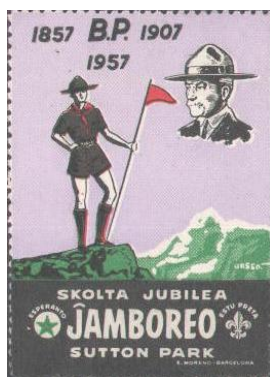

España 1957.

Viñeta privada emitida en Barcelona.

Islandia 1957. Centenario del nacimiento de Baden Powell. Viñeta privada.

Clase E significa

- a. Sobre todo los sellos denominados "personalizados". Estos sellos se solicitan de manera privada y se imprimen (previo pago) en marcos oficiales de sellos, realizados a través de las administraciones postales, con disponibilidad restringida y una tirada muy limitada, válida para uso nacional e internacional. Los sellos "Personalizados" no son reconocidos como sellos oficiales e independientes ya que no pueden ser tasados y clasificados.
- b. Sellos de correo local privado, sellos locales de Navidad emitidos por organizaciones privadas y scouts.
- c. Viñetas adhesivas emitidas de manera privada

CASOS CURIOSOS E INCOHERENCIAS

Como en toda clasificación, cuando analizas emisiones concretas, antiguas o modernas, te plantean muchas dudas. Y te llevas considerables sorpresas. Detectas algunas incoherencias, provocadas por el simple paso del tiempo. Y descubres “emisiones especulativas” de “territorios sin autonomía postal” que forman parte de países “serios”.



Andorra 2007:

País donde no existe el escultismo ni el guidismo.

No reconocido por OMMS.

País en situación especial (no reconocido) en la UPU. El correo depende de las Administraciones postales de Francia y España.

País miembro de la ONU

Ciudad del Vaticano 2007

País donde no existe el escultismo ni el guidismo. No reconocido por OMMS.

La Iglesia Católica considera al Escultismo como un importante medio educación. El Escultismo Católico existe antes que el propio Estado Vaticano.

País UPU: 1929



Liechtenstein 1932. Emisión a favor de las obras juveniles. Motivo secundario. Dos scouts escoltan al Príncipe.

Escultismo fundado en 1931. Miembro OMMS en 1933.

Liechtenstein 1953.

Conmemorando la Conferencia Mundial.

País UPU 1962.

La tardía incorporación de Liechtenstein a la UPU se debió a los acuerdos postales que mantuvo con Austria y Suiza.

Bielorrusia 2007. Centenario del Escultismo.

Escultismo activo desde 1990
Miembro de WSOM en septiembre de 2010

País UPU: 1947. Esta fecha es correcta. Algunas Repúblicas de la antigua URSS formaban parte de los organismos internacionales como estados independientes.

Un caso muy especial es el del Escultismo chino. Hong Kong y Macao son Regiones Administrativas Especiales de la República Popular China. En esta, el Escultismo no existe, excepto en Hong Kong y Macao. Los Scouts de Hong Kong empiezan a desarrollar algunas actividades en el interior. Las emisiones de Taiwan deberían considerarse ilegales.



Hong Kong 2007. Centenario del Escultismo.
Miembro de pleno derecho de la OMMS
UPU: territorio de la PR. China



Macao 2007. Centenario del Escultismo.
Miembro asociado de la Región Asia Pacifico de la OMMS
UPU: territorio de la PR. China



Taiwán 2007. Centenario del Escultismo.
Los Scouts de China son miembros de la OMMS.
No es miembro de la UPU



Ras Al Khaimah 1967. Amman 1967. Dubai 1971. Emisiones en conmemoración de los Tamborees Mundiales. Tres de los siete Emiratos pertenecientes a los Estados de la Tregua (Crucial Status) que formaron en 1971 los Emiratos Árabes Unidos.
El Escultismo empieza en 1972, fundado en 1973. Miembro de la OMMS en 1977.
País UPU 1973. Miembro de la ONU en 1971.
Estos sellos estuvieron en la lista de emisiones prohibidas de la FIP.

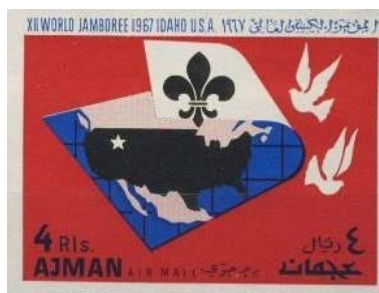

Qatar 1967. 60 Aniversario del Escultismo.
Escultismo fundado en 1956. Miembro de OMMS: 1965.
País UPU 1969
Primer sello con el campamento de Brownsea.
Estuvo en la lista de Emisiones Prohibidas de la FIP.

CONCLUSION.- Esta clasificación nos puede ayudar a seleccionar el material para nuestra colección, de entre las ingentes cantidades de material filatélico scout. El uso de informaciones oficiales (UPU, OMMS) es útil a la hora de escoger los sellos.

LA TARJETA POSTAL SCOUT (LXXVI)

AUSTRIA 1914-1918. Tarjeta Postal oficial de las Oficinas de Ayuda de Guerra (tarjeta nº 142).

Es una tarjeta sin circular, editada por un organismo oficial para financiar la ayuda a los damnificados civiles austríacos por la I Guerra Mundial: viudas, huérfanos, familias de soldados enviados al frente, etc. Muestra una caravana de carros de ayuda, conducidos por soldados y con tres scouts de acompañamiento. Los scouts organizan la cola de solicitantes de ayuda.

Al fondo, se puede ver el tejado de la Catedral de San Esteban, en Viena. Las banderolas que cuelgan tienen los colores del emperador Francisco José.

El precio de la tarjeta era de 15 heller. Además necesitaba el correspondiente franqueo.



Hemos encontrado la fotografía que sirvió de modelo al dibujante de la tarjeta.

DOSSIER

GUIAS Y FILATELIA (a partir de 1960)

Estanislao Pan de Alfaro

En el artículo anterior he intentado mostrar aquellas piezas de filatelia guía más características del período “clásico”. Ante mi sorpresa, he encontrado piezas que estaban “perdidas” dentro de la gran cantidad de material scout. He cambiado mi punto de vista...

Al recopilar este material, creo que los años sesenta constituyen una verdadera edad de plata del material guía. No sólo por su cantidad, mayor que en el período anterior, sino también por su importante significado guía e incluso por su significado filatélico temático.

1960 CINCUENTA ANIVERSARIO DE LA FUNDACIÓN DE LAS GUÍAS

Cronológicamente, las primeras emisiones se realizan en 1960, con motivo del Cincuenta Aniversario de las Guías. Contra lo que pudiéramos creer sólo dos países: Canadá y Australia emiten un sello. Ambos son muy significativos, y bien realizados.



Grecia 1960. Matasellos de la 17 Conferencia Mundial de Guías, celebrada en Atenas



Dinamarca conmemora el 25 Aniversario de la Reina Ingrid en las Guías.



Filipinas, el mismo año 1960, celebra ya el 20 Aniversario de sus Guías

LA IMPORTANCIA DEL GUIDISMO EN LA EDUCACIÓN DE LA MUJER

De 1961 a 1964, Afganistán emitió una serie anual en recuerdo del Día de la Mujer. En estas emisiones, el gobierno reconocía el papel de las Guías en la educación de la mujer. En su momento, no fueron unas emisiones especialmente apreciadas por los coleccionistas. Hoy, cincuenta años después, nos muestran la enorme distancia que todavía queda por recorrer, y que las mujeres afganas siguen luchando por su reconocimiento y libertad.



Por su parte Panamá emite en 1964 una serie de sobretasa obligatoria a favor de la Rehabilitación de Menores, todos con el valor de 1c. Son cinco colores diferentes que muestran a una Guía saludando y el trébol.



Además de estas emisiones especialmente significativas, hay otras que ponen de relieve importantes aspectos del Guidismo, como la Religión y la Promesa

LAS ACTIVIDADES

En estos años, las emisiones que muestran actividades son muy amplias. Dos ejemplos: Suriname en 1961 conmemora el Jamboree Guía, y Colombia, en 1962, con motivo de la Conferencia Interamericana de Escultismo dedica dos sellos al 25 aniversario de sus Guías, celebrado en 1961.



Las actividades típicas del Guidismo y el Escultismo, como el semáforo de banderas, la orientación con mapas, el estudio de la naturaleza y la exploración están muy bien representados en las piezas filatélicas.

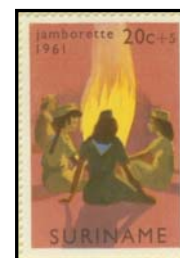

Y, por supuesto, los fuegos de campamento y los Jamborees y Campamentos Internacionales.



Campamento Internacional de Guías en Blair Atholl, Escocia, 1968.

Libia 66 Primer Campamento Árabe de Guías

Libano 1974 Quinto Jamboree Árabe de Guías

EL SERVICIO A LA SOCIEDAD



Las emisiones de Guías recuerdan los importantes servicios que prestan a las sociedades en las que viven.



Bélgica en 1964 celebra el Día Nacional del Guidismo y Escultismo para minusválidos



EL TREBOL, SIMBOLO DE LAS GUÍAS

El trébol es el símbolo mundial de las Guías. Aunque adopta diferentes formas, está presente en la mayoría de las emisiones dedicadas a las Guías.



Libano



Suiza

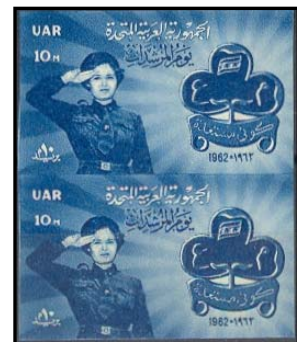

Egipto 1962.
Preciosa pareja sin dentar



Belize, Matasellos de rodillo conmemorativo

EL UNIFORME

El uniforme de las Guías varía en cada país, y mucho más que ha variado a través del tiempo. En muchas ocasiones, en lugar de pañoleta, se utiliza un corbatín.

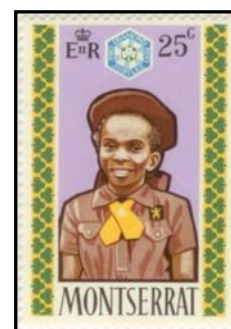

Como prenda de cabeza, los más utilizados son el bonete y la boina. El uso del sombrero tradicional scout es algo muy extraño, y posiblemente anecdótico.

En ocasiones especiales se utiliza un uniforme basado en el traje tradicional.



Sharjah (actualmente Emiratos Arabes Unidos)

Ceylán 1967

Khor Fakkan



1964. Décimo Aniversario de las Guías en Ryu Kyu (Japón)

LAS CONMEMORACIONES NACIONALES Y EL RECONOCIMIENTO DE LOS ESTADOS

En estos años, gran número de países han emitido sellos en honor de las Guías al conmemorar el aniversario de su fundación.

En 1962, las Guías estadounidenses celebran su 50 Aniversario. La administración utilizó matasellos de rodillo conmemorativos, y emitió un sello en honor de las Guías.

Los matasellos de rodillo son de cuatro tipos diferentes, se usaron en 29 ciudades diferentes desde el 1 de enero al 12 de marzo de 1962.

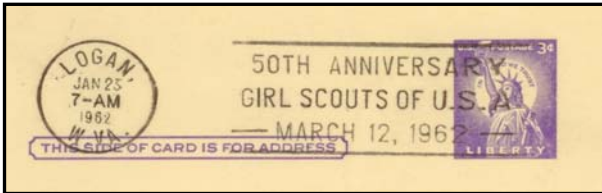

Matasellos tipo I. Sin recuadro. 3 líneas. Letras anchas. Cifra redondeada. Logan, Virginia Occ. Única ciudad conocida

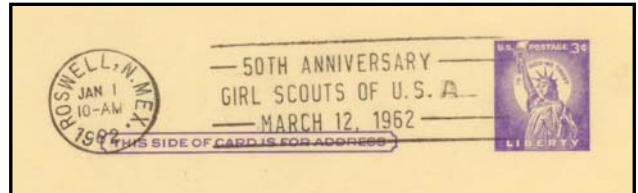

Matasellos tipo II. Sin recuadro. 4 líneas. Letras estrechas. Cifra alargada. Roswell, N. México.

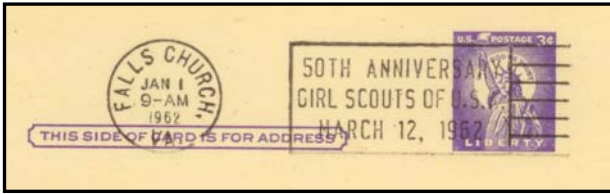

Matasellos tipo III. Con recuadro. Cifra 50 alargada. TH grande. Letra alargada. Falls Church Virginia. Única ciudad conocida

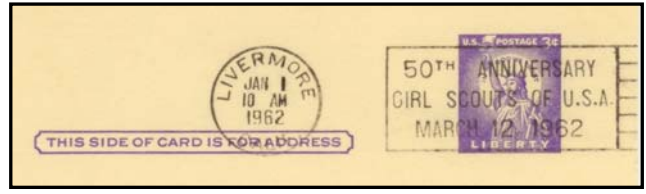

Matasellos tipo IV. Con recuadro. Cifra 50 redondeada. Th pequeño. Livermore, California. Utilizado en dieciocho ciudades.

El sello, uno de los más conocidos, representa a una Guía con el fondo de la bandera americana. Es original que sea a un solo color, el rojo.



Sello tipo



Error de dentado



Precancelado



Brasil celebra en 1984 los 65 años de las Guías, emitiendo un sello y una hoja bloque, y utilizando también un matasellos especial.

LA ORGANIZACIÓN MUNDIAL GUIA

Las diferentes instituciones del Movimiento Guía también se han filatelizado. Especialmente la Conferencia Mundial



Dinamarca 1963. 18 Conferencia Mundial Guía, celebrada en Nyborg.



Franqueo mecánico inglés (1980) anunciando la 24 Conferencia Mundial que se celebró en Orleans (Francia) en septiembre de 1981, y Matasellos de dicha Conferencia.

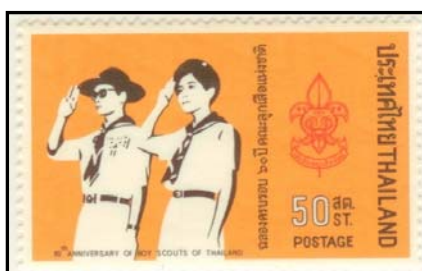

Y también ha habido importantes personas que se han vinculado al Movimiento Guía, como miembros de la realeza de diferentes países.



En el espíritu de las Guías está presente el recuerdo y la huella de los fundadores.



SCOUT - NAUTAS

SUBASTAS

Benito González Bugallo

Acaba el verano, y con el otoño llega la época de las subastas, época que se prolongará principalmente hasta la próxima primavera, con especial interés en el mes de Diciembre (por aquello de los regalos, la paga extra...) aunque también las hay periódicas (mensuales, trimestrales...). Subastas por Internet, subastas que nos llegan de recónditos lugares, catálogos que nos ofrecen de importantes firmas que nos invitan a participar y pujar en este hobby nuestro de la filatelia y coleccionismo Scout.

Me gustaría que hubiera más participación en la elaboración de la revista de nuestro Club, y que todos aportáramos un pequeño granito de arena, y no fuéramos siempre los mismos los que la confeccionamos. Entre tanto, en cada revista intentaré destacar algunas importantes o menos importantes, pero curiosas piezas, que harían las delicias de muchos de nosotros y que nos ofrecen por distintos medios, los comerciantes filatélicos.

Hoy, destacamos un sobre que está dirigido a Mr. Donald C. Rose, St. Joseph, Missouri, USA, franqueado con un bloque de seis sellos de 12½ céntimos del Jamboree de Holanda de 1937, matasellado en Ámsterdam el 30 de Abril. Se trata de uno de los sobres que transportaba el dirigible Hindenburg, y que estalló en el aire, esta es una de las piezas recuperadas que hoy se ofrece al módico precio de 10.800 euros. Me gustaría por último, a los que deseáis profundizar y ver este y otros sobres, así como un audio y un video de 1.13 min. sobre la catástrofe invitaros a entrar a la dirección de nuestro amigo Hallvard, donde también podréis estudiar su colección WORLD SCOUTING (medalla de Oro). www.slettebo.no/scout/ (Hindenburg Cras Mail).



CAJÓN DE SASTRE

El “Boy Scout”, barco a motor americano de 1916

Luis Martínez de Salinas Trillo

Nuestro amigo José Manuel Grandela, incansable investigador, nos ha puesto en la pista de esta pequeña pero entrañable historia.

El “Boy Scout”, una lancha a motor con casco de madera de 14 metros de eslora y 2,8 de manga, se construyó en 1916 por Britt Brothers en Lynn, Massachusetts, como una embarcación de placer de gran velocidad (26 nudos).

En mayo de 1917 es adquirida por la Armada de los Estados Unidos para ser utilizada como patrullera con la denominación USS *Boy Scout* (SP-53). Es la única nave con esta denominación de la US Navy y seguramente de todo el mundo..

Inicialmente fue asignada al distrito naval de Nueva Inglaterra y posteriormente utilizada por su velocidad para "servicio de la aviación" en los casos de accidentes aéreos. A partir de 1920 no se conocen datos de esta embarcación por lo que se supone que fue desguazada al año siguiente del fin de la Primera Guerra Mundial.

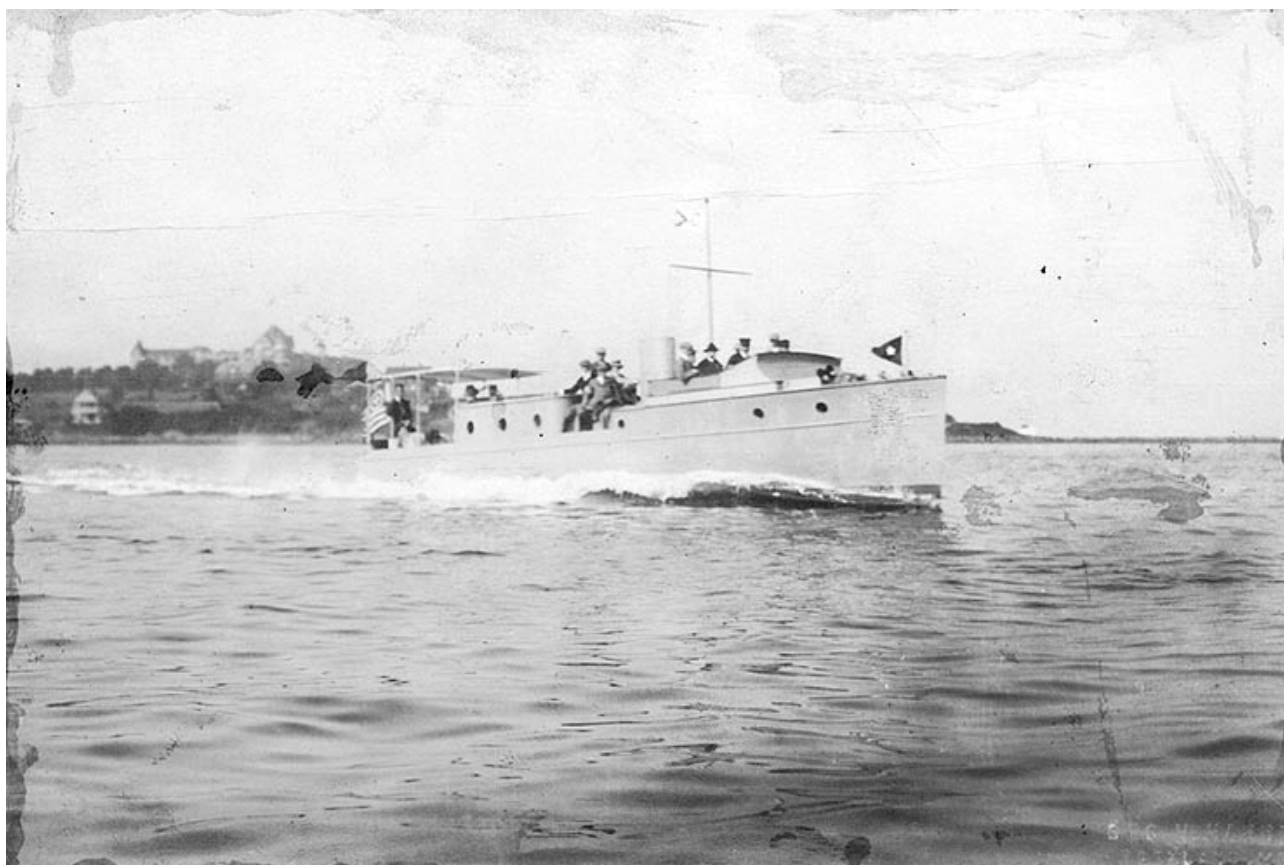

Fotografía del barco a motor “*Boy Scout*” alrededor de 1916-917

(MATASELLOS – NEW POSTMARKS – NOUVELLES OBLITÉRATIONS)



LETONIA.- Centenario del Escultismo. Europa 2007. Riga, 28.04.07 (MEPD)



LETONIA.- Centenario del Escultismo. Koknese, 30.07/4.08.07



LIECHTENSTEIN.- Centenario del Escultismo. Europa 2007. Vaduz, 5.03.07 (MEPD)



LITUANIA.- Centenario del Escultismo. Europa 2007. Vilnius, 14.04.07 (MEPD)vik, 24.05.07 (MEPD)



LUXEMBURGO.- Centenario del Escultismo. Luxemburgo, 7.07.07



MACAO (CHINA).- Centenario del Escultismo. Macau, 9.07.07 (MEPD)



MACEDONIA.- Centenario del Escultismo. Europa 2007. Skopje, 10.03.07 (mepd)



MALTA.- Centenario del Escultismo. Europa 2007. P.B. Malta, 9.05.07 (MEPD)



MAN.- Centenario del Escultismo Douglas, 22.02.07 (MEPD)



MAN.- Centenario del Escultismo. Europa 2007. Douglas, 22.02.07 (MEPD)

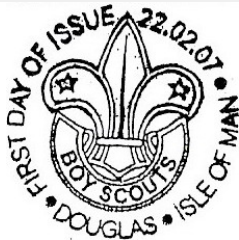

MAN.- Centenario del Escultismo. Boy Scouts. Douglas, 22.02.07 (MEPD)



MAN.- 21ª Jamboree Scout Mundial. Douglas A, 26.07.07

(MATASELLOS – NEW POSTMARKS – NOUVELLES OBLITÉRATIONS)



MAN.- 21ª Jamboree Scout Mundial.
Douglas B, 26.07.07



MAN.- 21ª Jamboree Scout Mundial – Inauguración.
Douglas, 6.08.07



MAN.- 21ª Jamboree Scout Mundial. Amanecer Scout.
Douglas, 1.08.07



MAN.- 21ª Jamboree Scout Mundial.
Douglas B, 6.08.07

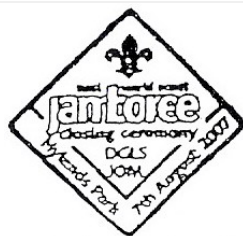

MAN.- 21ª Jamboree Scout Mundial – Clausura.
Douglas, 7.08.07



MARSHALL (ISLAS).- Centenario del Escultismo.
Majuro, 25.06.07 (MEPD)



MOLDAVIA.- Centenario del Escultismo. Europa 2007.
Chisinau, 8.05.07 (MEPD)



MÓNACO.- Centenario del Escultismo. Europa 2007.
Mónaco, 4.05.07 (MEPD)



MÓNACO.- Centenario del Escultismo. Grupo 3º
AGESCI.
Borgo Fauti Piana delle Orme, 18.05.07



MÓNACO.- Centenario del Escultismo. Guías y Scouts
de Europa.
Piana delle Orme, 18.05.07



MÓNACO.- Centenario del Escultismo.
Cassino, 1.08.07



MONTENEGRO.- Centenario del Escultismo. Europa
2007
Podgorica, 20.04.07 (MEPD)



Club Filatélico de Scouts y Guías

Miembro de la Federación Española de Sociedades Filatélicas
(FESOFI)

Miembro de la Federación Internacional de Sociedades de Filatelia
Scout y Guía (IFSCO)

HOJA DE INSCRIPCIÓN

Apellidos:		
Nombre:	D.N.I.:	
Fecha de nacimiento (sólo para socios infantiles o juveniles):		
Domicilio:		
Población:	Provincia:	C.P.
Teléfono(s)	E-mail:	

SELECCIONAR TIPO DE CUOTA (marcar con X la elegida)						
Período	Adulto (mayor de 18 años)			Infantil/Juvenil (hasta 18 años)		
	ESPAÑA	EUROPA	RESTO	ESPAÑA	EUROPA	RESTO
1 año	16,00	27,00	42,00	5,00	9,00	16,00
3 años	39,00	65,00	97,00	13,00	17,00	37,00
5 años	61,00	104,00	123,00	17,00	22,00	49,00
Vitalicia	138,00	232,00	357,00	Importes en €(Euros)		

FORMAS DE PAGO:

- **Transferencia bancaria a la c.c. del Club** (Caja Madrid – IBAN: ES52 2038 1023 7060 0035 7750 / BIC: CAHMESMMXXX) (adjuntar fotocopia de la transferencia)
- **Talón nominativo a nombre de “Club Filatélico de Scouts y Guías”** (añadir 4 € como gastos bancarios)

Enviar la hoja de inscripción junto con
copia del justificante de pago a:

FIRMA DEL SOLICITANTE

Paloma Jover de Celis (*Tesorerera*)
C/ Olivino, 9
Aravaca – 28023 MADRID
(ESPAÑA)

FECHA:



¿ QUÉ ES ?

- Una Sociedad Filatélica (integrada en la FESOFI), fundada el día 13 de marzo de 1986, que agrupa a todas las personas interesadas en la Filatelia, fundamentalmente de Tema Scout-Guía.
- Miembro fundador de la IFSCO (Federación Internacional de Sociedades dedicadas a la Filatelia Scout y Guía).

¿ QUÉ PRETENDE ?

- Dar a conocer el Escultismo y Guidismo por medio de una afición común.
- Fomentar la Filatelia Infantil y Juvenil.
- Promocionar la Filatelia Temática Scout-Guía, principalmente.
- Ayudar a mejorar el nivel y calidad de los filatelistas de Tema Scout-Guía.
- Establecer contactos con otras sociedades similares del resto del mundo.

¿ CÓMO LO REALIZA ?

- Publicando una revista trimestral: *“El Explorador Filatélico”*.
- Organizando Exposiciones de Tema Scout-Guía.
- Impartiendo Conferencias sobre Filatelia Temática Scout-Guía.
- Presentando a los jóvenes la Filatelia Scout-Guía en Jamborees Mundiales.
- Preparando Publicaciones filatélicas referidas a Escultismo y Guidismo.
- Fomentando encuentros periódicos entre los Socios del Club.
- Promocionando colecciones de competición.

¿ CÓMO PERTENECER AL CLUB FILATÉLICO DE SCOUTS Y GUÍAS ?

- Completando la ficha de inscripción correspondiente.
- Pagando la cuota establecida, según la modalidad escogida.

¿ DÓNDE NOS PUEDES ENCONTRAR ?

- Sede social (Nueva dirección desde 1-11-2006):
C/ Preciados, 7 – 3º izquierda – 28013 Madrid (ESPAÑA)
- Dirección postal:
Apartado de Correos 33027 – 28080 Madrid (ESPAÑA)
- Teléfono: (+34) 915 219 158.
- Fax: (+34) 915 210 897.
- Correo electrónico (e-mail): clubfilscoutguia@hotmail.com
- Página web: <http://www.clubfilscoutguia.org>