



# EL EXPLORADOR FILATÉLICO

THE PHILATELIC SCOUT

**NÚMERO 102**  
**Septiembre 2013**

**CLUB FILATELICO DE SCOUTS Y GUÍAS**



Federado en:



FESOFI

Miembro fundador de



*Revista trimestral de filatelia temática  
y coleccionismo scout y guía*



## EL EXPLORADOR FILATELICO

Revista editada por  
CLUB FILATELICO DE SCOUTS Y GUÍAS

C/ Hortaleza, 19 - 1º izquierda  
28004-MADRID (ESPAÑA)

Teléfono: 34 - 915 219 158  
Telefax: 34 - 915 210 897

Dirección postal:  
Apartado de Correos 33027  
28080 MADRID (ESPAÑA)

### EQUIPO DE REDACCIÓN

Julián Rodríguez Fernández (002)  
Estanislao Pan de Alfaro (010)  
Benito González Bugallo (011)  
Luis Martínez de Salinas Trillo (030)  
Evaristo Alfaro Gómez (092)  
José Francisco Suárez Onrubia (123)  
Jacob-Pieter Dekker (145)

EL EXPLORADOR FILATÉLICO es el Órgano de Difusión del Club Filatélico de Scouts y Guías, creado en 1986 con carácter trimestral, mantiene los objetivos de dar a conocer el Escultismo y el Guidismo por medio de una afición común fomentar la Filatelia Infantil y Juvenil, promocionar la Filatelia Temática y el Coleccionismo (principalmente, SCOUT / GUIA), ayudar a mejorar el nivel de calidad de los filatelistas y coleccionistas del tema SCOUT / GUÍA y servir como medio de unión entre todos los Socios del CLUB.

NÚMERO 102  
SEPTIEMBRE  
AÑO 2013

Depósito Legal: M-6465-1.989

E-mail: [clubfilscoutguia@hotmail.com](mailto:clubfilscoutguia@hotmail.com)  
Página Web: <http://www.clubfilscoutguia.org>  
Facebook: <https://www.facebook.com/clubfilscoutguia.cfsg>

### NUESTRA PORTADA

Nuestro socio José Francisco Suárez Onrubia, Jefe del grupo scout Al-Andalus 44, delante de la oficina postal de la isla de Brownsea, en una etapa del viaje conmemorativo del 50 aniversario de la fundación del grupo.

### INDICE DE LA REVISTA

<b>Editorial</b>	3
<b>Vida del Club</b>	4
<b>Crónica:</b>	
La aventura del 50 aniversario	6
<b>Coleccionismo</b>	
Tapas de cápsulas de leche para café	8
<b>Los socios colaboran</b>	
El escultismo en el mundo: Jamboree Mundial 1937	9
<b>Dossier:</b>	
Los mas y los menos	12
<b>La pieza del trimestre:</b>	
La Patrulla del Kanguro	20
<b>Temática:</b>	
<b>Warning-Advertencia</b>	22
<b>Última Hora:</b>	29



# 100 años de escultismo en Portugal

E  
D  
I  
T  
O  
R  
I  
A  
L

Los tres primeros grupos de scouts creados en Lisboa fundaron el 6 de septiembre de 1913 la *Associação dos Escoteiros de Portugal (AEP)*. Se cumple, por tanto, en la actualidad el Centenario de su fundación.

Felicitemos muy cordialmente a nuestros hermanos del país vecino por este largo camino recorrido que ha sido reconocido con el nombramiento de Miembro de Honor de la Orden de Instrucción Pública Portuguesa. Igualmente les deseamos un futuro de prosperidad al servicio de la juventud.

También les felicitamos por la sensibilidad que han demostrado las autoridades postales portuguesas al emitir un entero postal para conmemorar el acontecimiento, que ha sido puesto en circulación a partir de 1 de septiembre.

En España no tuvimos esa suerte. El Centenario de la Fundación del Escultismo en nuestro país no fue motivo suficiente para que quedara recordado con la emisión de un sello o cualquier otro efecto postal conmemorativo, aunque fue solicitado en tiempo y forma.

No somos un equipo de fútbol o un periódico, ni nos dedicamos al cine o al mundo de la moda... Simplemente el escultismo trata de crear jóvenes con un mismo sistema de valores con la intención de crear un mundo mejor y los filatelistas scouts tratamos de contar su historia con elementos filatélicos, pero cada vez nos lo ponen más difícil.



# VIDA DEL CLUB

## FILACENTRO 2013

Durante los días 26 a 30 de junio se celebró en la sala de exposiciones Juan Carlos I de San Fernando de Henares la Filacentro 2013, exposición conmemorativa del 50 Aniversario de FESOFI en el ámbito de la Federación Centro de Sociedades Filatélicas.



Constaba de dos clases, una competitiva y otra no competitiva. Los socios participantes fueron: En la sección de competición, nuestro amigo **Jacob Dekker**, con sus colecciones “*Historia Postal de las Indias Holandesas*” y “*Vuelos de Holanda 1924-1950*”, que obtuvieron medalla de vermeil.

Así mismo, **Pilar Martínez del Paso**, esposa de Jacob, consiguió medalla de plata con su colección temática “*Historia de los Juegos Olímpicos*”. En la sección no competitiva, **Benito Gonzalez Bugallo** participó con “*San Jorge*”.

Y en la sección oficial, **Estanislao Pan de Alfaro**, que actuó como miembro del jurado, participó con “*Un mundo, una promesa*”.



Vista general de la exposición  
(Fotografía cedida por Cristina Martín San Roque)

El logo y el matase-  
llos de la  
exposición  
fue diseña-  
do por  
**L u i s  
Martínez  
de Salinas.**

N u e s t r a  
enhorabue-  
na a todos  
los partici-  
pantes.

## FINAL DE LA RONDA SOLAR

El día 30 de junio, como actividad para celebrar el Final de la Ronda Solar 2012-2013, se realizó una Subida a las Machotas (El Escorial, Madrid). Diversos Socios, familiares y amigos se dieron cita y ascendieron a la cumbre, pudiendo disfrutar con las estupendas vistas desde la cumbre de toda la comarca.



Los participantes posan en la cumbre

Tras el descenso, se dio cuenta de los abundantes platos preparados por los asistentes. Es de destacar la maravillosa tarta preparada por Ana, nuestra repostera.



Para dar la bienvenida al comienzo de las vacaciones de verano, el viernes 2 de agosto se celebró una Comida de Fraternidad en nuestro restaurante habitual “El Aperitivo”, a la que asistieron diversos Socios y amigos del Club.





# VIDA DEL CLUB



Del 2 al 8 de agosto se ha celebrado en Bangkok, Tailandia la Exposición Mundial de Filatelia Thailand 2013.

En ella ha participado nuestro Vicepresidente **Estanislao Pan de Alfaro** con su colección de 8 cuadros “*The Scouting Adventure*” con la que ha obtenido 90 puntos y medalla de oro.

Damos nuestra más cordial enhorabuena a Tanis porque la búsqueda de piezas, su investigación, estudio y estructuración han conseguido el objetivo largamente buscado: el oro FIP.

Esto es una recompensa merecida pero no el final del camino. Estamos seguros que los 10 puntos de margen para seguir mejorando serán un acicate para Tanis. ¡Adelante!



Del 20 al 28 de septiembre se ha celebrado en León la 51 edición de la Exposición Nacional de Filatelia EXFILNA 2013.

En ella han participado los miembros de nuestro Club: **Jacob Dekker**, con su colección “*Historia*

*Postal de las Indias Holandesas*” con la que ha obtenido 75 puntos y medalla de Vermeil y su esposa **Maria Pilar Martínez del Paso** con la colección “*La Historia de los Juegos Olímpicos*” que ha conseguido 72 puntos y medalla de Plata Grande. En Literatura, **Evaristo Alfaro** ha alcanzado 78 puntos y medalla de vermeil como coautor de la obra “*Nacho Enea y el servicio de enlaces a Zaragoza*”



Tanis, Jacob y Evaristo en la EXFILNA 2013



La revista del Club, “*El Explorador Filatélico*”, ha sido inscrita para su participación en la Exposición Mundial de Filatelia “*BRASILIANA 2013*” que se celebrará en Río de Janeiro (Brasil) los días 19 a 25 de Noviembre de 2013. Confiamos que para el número de diciembre podamos dar buenas noticias sobre nuestro Palmarés.

# CRÓNICA

José Francisco Suárez Onrubia

## LA AVENTURA DEL 50º ANIVERSARIO

El grupo 44 al-Ándalus celebramos nuestro 50 Aniversario, y como ya conocéis nuestro campamento ha sido en Inglaterra en la isla de Brownsea y en Cornualles (Truro), entre el 18 y 30 de julio, conviviendo y realizando actividades e intercambios en ambos sitios con grupos scouts ingleses.



En la isla de Brownsea en el monolito donde se realizaron las primeras promesas scouts, 8 scouts y un scouter realizaron su promesa ante la Stone Scout, y se renovaron promesas y compromisos personales en una ceremonia muy emotiva.



Visitamos la isla y conocimos su fauna y flora, sus monumentos, el museo y la tienda scouts y desde la oficina postal enviamos postales de recuerdo a amigos y familiares.



El 24 de julio dejamos la isla para seguir nuestra aventura por Inglaterra. El bus nos traslado a Cornualles, a Truro, donde nos acogen en el campamento Tomperrow, una instalación estable y permanente, que pertenece al Distrito Scout de Truro.





Iniciamos el intercambio con el grupo 18 de Truro, sensacional en todo los aspectos por sus Scouters y RS; se volcaron con nuestro grupo, realizando con ellos actividades fantásticas y visitas culturales muy bonitas e interesantes, (a un castillo medieval, a una mina a la isla de San Miguel, donde los ingleses consideran el fin de la tierra).



El último día del campamento nos invitaron a la Jamboree Internacional de Inglaterra celebrado en Cornualles con más de 1500 scouts de todo el mundo, ambientado en el mundo de los piratas. Regresamos el día 30 de julio sin novedad y con la sensación de haber vivido en un sueño durante 12 días que fue realidad y que ahora tocaba despertar.



Este curso que ahora iniciamos 2013/14 recibiremos la visita e intercambio en Málaga del grupo 18 San Jorge de Truro, volveremos a convivir y a ofrecer la hospitalidad que caracteriza a los scouts de Andalucía y de España.



Ha sido un gran campamento y una experiencia inolvidables tanto para los niños como para los Scouters.



Saludos, José Suarez O. (Giberty) GS-44

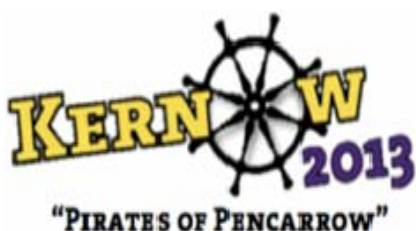

**CORNWALL'S INTERNATIONAL JAMBOREE**  
 28<sup>TH</sup> JULY – 3<sup>RD</sup> AUGUST 2013  
 FOR SCOUTS AND GUIDES (10-18YRS)



# COLECCIONISMO

Luis Martínez de Salinas Trillo

## TAPAS DE CAPSULAS DE LECHE PARA CAFÉ



Figura 1



Figura 2



Figura 3



Reverso

Hoy presentamos una nueva faceta del coleccionismo scout.

En diversos países europeos existe un procedimiento para la distribución de crema de leche para café consistente en unas pequeñas cápsulas mono dosis cubiertas con un opérculo ilustrado. Su aspecto exterior es similar al de los yogures, pero de tamaño más reducido.

En Suiza se empezaron a utilizar a partir de 1976 y las ilustraciones de las cubiertas son de lo más variado: geografía, heráldica, animales, plantas, historia, deportes, transportes, cuentos infantiles, etc., etc. En la actualidad hay catalogados más de 60.000 modelos básicos diferentes.

Las cápsulas salen al mercado en grupos, normalmente de entre 20 a 40 unidades, que tienen un motivo común. Se pueden comercializar de dos formas: por unidades independientes cuando se van a distribuir de forma unitaria en restaurantes o cafeterías al servir los cafés, en cuyo caso el borde de la tapa es una línea continua (figura 1), o bien agrupadas en conjuntos de diez unidades cuando se venden en tiendas o supermercados para el consumo doméstico. En este caso los bordes presentan unas solapas de unión (figuras 2 y 3).

Otra variante que presentan estas cápsulas es que sean distribuidas por diferentes marcas comerciales manteniendo el mismo diseño. Por ejemplo Floralp (figuras 1 y 2) o Sunalp (figura 3). Algunas series se comercializan en dos tamaños lo cual da origen a una nueva variante: formato grande (figura 1) o formato pequeño (figuras 2 y 3).

Aquí presentamos tres variantes de un mismo diseño utilizado en 1992, en el que se presenta a *Globi* reunido con un grupo de scouts en un fuego de campamento que reproduce un dibujo de 1987.

Globi es un personaje de dibujos animados, muy popular en Suiza, creado por el dibujante Robert Lips en 1932. Inicialmente fue creado como una tira cómica para pasar en 1935 al formato de libro ilustrado de dibujos animados. En la actualidad las ventas de sus libros superan los 9 millones de ejemplares, ha sido llevado al cine y se ha creado un parque temático dedicado a su figura en la ciudad suiza de Engelberg.



# LOS SOCIOS COLABORAN

Jacob-Pieter Dekker

## ESCULTISMO EN EL MUNDO

El movimiento scout fue fundado en 1907 por el inglés Lord Baden Powell, que fue coronel en el ejército británico. Durante la guerra de los Boers (1900) en Sudáfrica fue responsable de la defensa de la ciudad de Mafeking.

El Escultismo es la mayor asociación de jóvenes del mundo, con más de 25 millones de miembros. Cada cuatro años, celebra un Jamboree Mundial. Jamboree es una palabra india que significa gran encuentro festivo.

### JAMBOREE MUNDIAL de 1937

En 1937 se celebró la V Jamboree Mundial en Vogelenzang-Bloemendaal, Holanda. Los correos holandeses realizaron una emisión de sellos. A continuación, presentamos cuatro de los diseños de los sellos, dos adoptados y dos rechazados, que están en el museo postal holandés.

#### Diseños adoptados



#### Diseños no adoptados



El valor emitido más alto, de 12 ½ c, fue un diseño creado por el artista Pijke Koch.

### *Los socios colaboran*

La V Jamboree Mundial fue la última para Baden Powell. Asistieron 28.750 scouts, de 51 países. Se celebró, asimismo, la 9ª Conferencia Scout Mundial.

Hicieron demostraciones diarias en el campo central, y las Guías usaron dicho campo para dar la bienvenida a Lady Baden Powell, Jefa Mundial Guía.

Fue la Jamboree más limpia hasta la fecha, ya que dispuso de 120 duchas y 650 tomas de agua. Había 71 puentes sobre los canales que cruzaban el lugar de campamento.



**Sobre con la serie completa emitida en Holanda con motivo de la V Jamboree Mundial**

A las puertas de la II Guerra Mundial, el himno de la Jamboree proclama que “Jóvenes de todas las naciones salvarán al mundo por la amistad”.

Al presentar el emblema de la Jamboree, el Bastón de Jacob, Baden Powell dijo: “Estoy cerca del fin de mis días. La mayoría de ustedes están comenzando las suyas y quiero que sus vidas sean felices y útiles. Pueden lograrlo haciendo su mejor esfuerzo para que encuentren... Adiós, Dios les bendiga a todos”.



El servicio postal también emitió dos sellos en las Indias Holandesas (actual Indonesia) con motivo de la Jamboree. Los valores de 7 ½ c y 12 ½ c, aunque se vendieron con una sobretasa de 2 ½ c.



Sobre enviado desde Batavia, (actual Yakarta) el 22-05-1937 con el avión PH-AQK por la línea aérea de las Indias Holandesas a Holanda. Llegó a su destino en Hilversum el 27 de mayo de 1937. Dado que el sobre pesa más de 20 gr, la tarifa es de 42 c.

La tripulación estaba formada por el comandante Viruby, el mecánico Wettkamp y el radiotelegrafista Gits. Se transportaron por correo aéreo 238 sobres y cartas.



# DOSSIER

Estanislao Pan de Alfaro

## LOS MAS Y LOS MENOS

Este artículo trata de conocer los sellos scouts que son más curiosos y menos respecto de un determinado criterio, desde mi punto de vista absolutamente subjetivo. Bueno, algunos criterios sí son objetivos.

### EL NÚMERO DE VALORES DE LA SERIE



Es fácil. La serie de Liberia dedicada a Norman Rockwell, con sus 50 sellos diferentes, es la más amplia emitida por un país. Esta serie, que en su momento se consideraba prácticamente especulativa, y que me resistí a comprar todo lo que pude, contiene algunos de los diseños más significativos respecto al escultismo. Cuando tuve que ilustrar determinados conceptos, las pinturas de Norman Rockwell son insustituibles.

Y el menor número... Lógicamente, hay muchísimas emisiones compuestas por un solo valor.



### EL TAMAÑO

Si no consideramos los pliegos completos, como una única pieza, aunque si lo hacemos con las hojas bloque y los carnets, nos podemos plantear cual es el sello más grande. Aunque no es exactamente un sello, sino un carnet, el carnet emitido por Groenlandia en 2007, es el que tiene un tamaño mayor. En segundo lugar, los carnets emitidos por Islandia en ese mismo año y por Canadá el mismo año.



El sello más grande, unitario, es el de Indonesia de 1968.



¿Y los más pequeños? Pues parece claro que son los dos sellos de Australia de 1948 y 1952.



## EL NÚMERO DE EJEMPLARES EMITIDOS

Ah, grandes sorpresas...

A continuación, presento un cuadro resumen con los sellos scouts de mayor tirada. Con la población aproximada del país en aquel año, y el número de sellos por habitante que debían utilizar.

PAIS	AÑO	TIRADA	HABITANTES	SELLOS POR HABITANTE
GRAN BRETAÑA	1957	137.235.286	50.225.000	2,73
EEUU	1950	131.635.000	150.698.000	0,87
EEUU	1960	120.000.000	179.323.000	0,67
EEUU	1962	120.000.000	179.323.000	0,67
AUSTRALIA	1952	98.722.000	12.000.000	8,23
AUSTRALIA	1948	90.307.200	12.000.000	7,53
CANADA	1955	51.350.000	15.000.000	3,42
CANADA	1960	31.360.000	15.000.000	2,09
ALEMANIA	1962	30.000.000	60.000.000	0,50
LIECHTENSTEIN	1957	424.000	20.000	21,20

El sello scout con mayor tirada es el valor de 2 1/2d rojo emitido por Gran Bretaña en 1957. Es decir, para agotarlo cada habitante tenía que escribir casi tres cartas... y franquearlas con ese sello.



## Dossier

Los sellos emitidos por Estados Unidos, en 1950, 1960 y 1962, son los siguientes en número, aunque comparados con el número de habitantes incluso la tirada nos podía parecer razonable.



Lo de los sellos de Australia de 1948 y 1952, es casi incomprensible. ¿Para que querían tantos sellos? Más de 7 sellos por habitante. Y el caso es que, cuatro años después, repitieron y aumentaron la jugada.

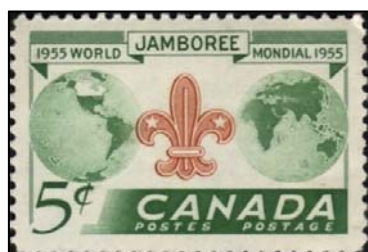

Canadá en 1955 para conmemorar el Jamboree, en el que participaron 11.139 scouts, lanzó una emisión de 51 millones de ejemplares...

Alemania en 1962, en un ejercicio de ahorro, sólo emite medio sello por habitante...



Y como colofón, Liechtenstein en 1957 realizó una emisión para coleccionistas, ya que superaba ampliamente las necesidades postales del país. Aunque no es el único, pues en nuestros días, un territorio como las islas Georgias del Sur, con una población en temporada de treinta personas, también emite sus sellos.

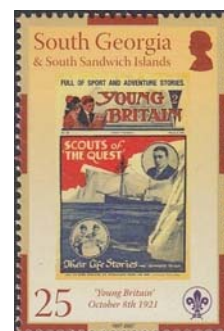

Estas cifras explican suficientemente el porqué hoy estos sellos se cotizan a tan bajo precio. Las inmensas cantidades de ejemplares guardados por coleccionistas saturaron el mercado filatélico... y más de cincuenta años después, sigue saturado.



## EL MAYOR NÚMERO DE EMISIONES (HASTA 2007)

Hasta el Centenario de 2007 inclusive, los países con mayor número de emisiones eran

Filipinas, que desde 1948 a 2007 ha realizado 25 emisiones honrando al escultismo, y con los motivos más variados y justificados: Aniversarios del Escultismo Nacional, Jamborees mundiales, de Asia Pacífico o nacionales, Conferencias de Asia Pacífico, personajes scouts, etc....

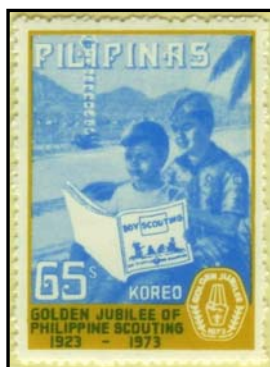

Egipto, con 16 emisiones es el segundo; desde 1956 con motivo del II Jamboree Pan Árabe, ha realizado series en honor del escultismo árabe, de las guías, y también es el país que más sellos ha emitido en honor del Escultismo Aéreo.

Hay que agradecer que consten de uno o dos valores, y sólo la primera fue de tres valores.



Corea del Sur, con 15 emisiones y dos enteros postales, es el tercer país más generoso



## Dossier

Indonesia, con 14 emisiones, conmemora especialmente sus Jamborees nacionales.

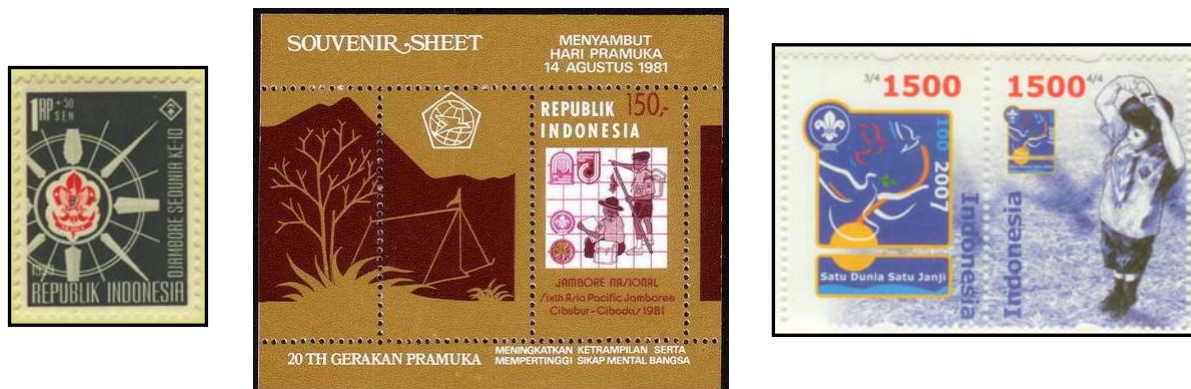

El país que ha emitido más enteros postales oficiales ha sido Rumania, con 26 ejemplares, todos ellos posteriores a 1995.

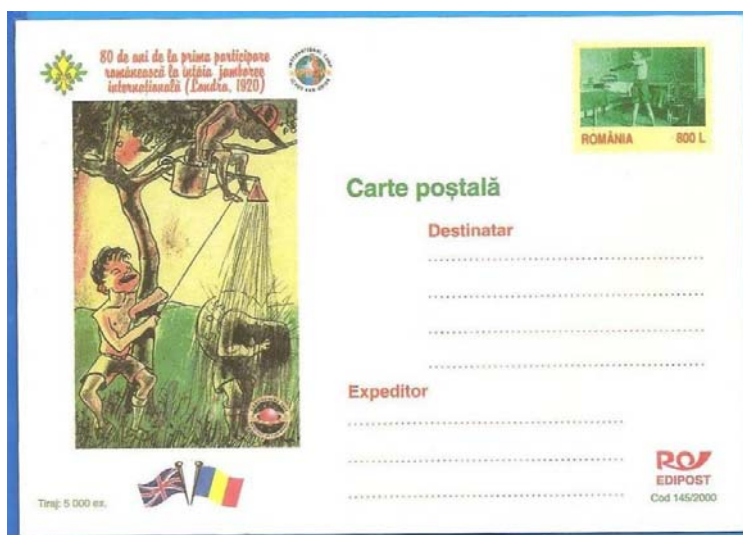

Dubai, con doce, en cuatro emisiones en 1964, dos de tarjetas y dos de aerogramas, ocupa el segundo lugar de este ranking.

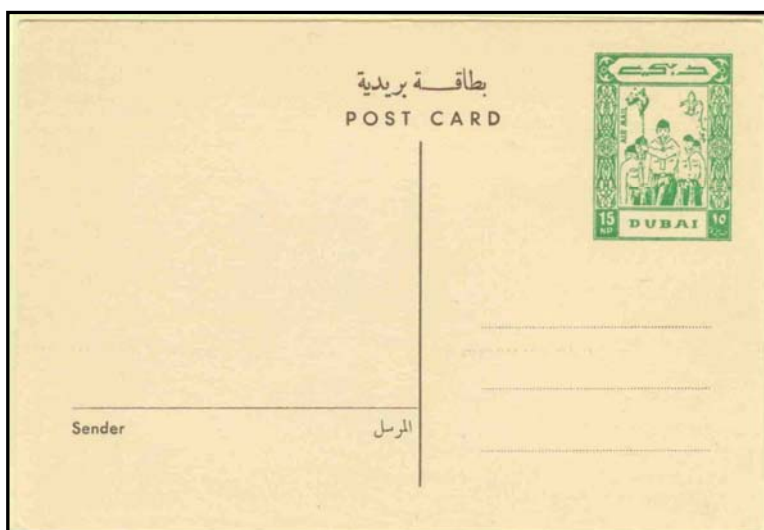



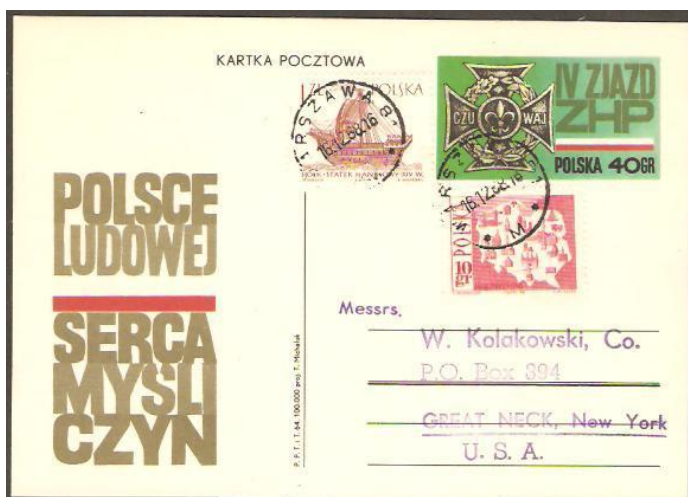

Polonia ha emitido 11 enteros y tarjetas, algunos durante la época comunista, aunque ilustrados con la insignia o las iniciales de los scouts anteriores a la II Guerra Mundial.

Y Australia ha realizado 9 enteros postales conmemorando acontecimientos diferentes.

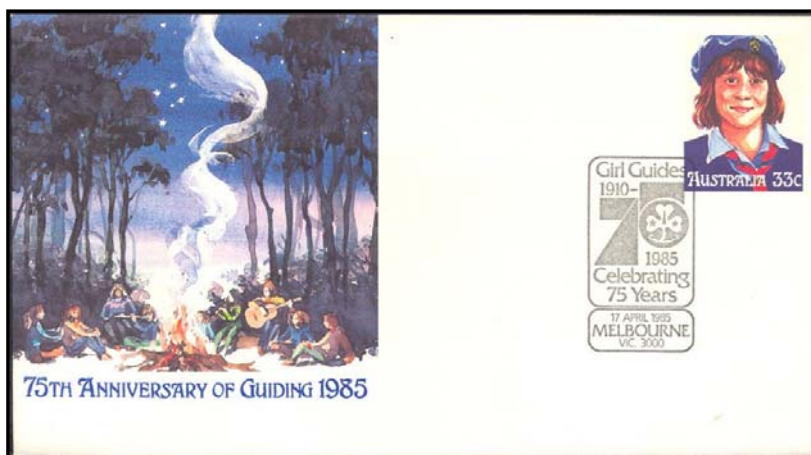

## EL VALOR FACIAL

El de mayor valor facial es el sello de Bolivia dedicado a Baden Powell en 1982 y sobrecargado en 1984 con el nuevo valor de 5000 pesos bolivianos.

Indonesia en 2007 emitió sellos de 1.500 rupias.



Y Hungría 1925, en plena época de inflación puso en circulación un sello de 1000k que solo servía para una carta local, (urbana) hasta 20 gramos.





## Dossier

El valor facial más bajo corresponde a los sellos de beneficencia de Panamá emitidos en 1964 y que con 1 centavo no servían para el franqueo, sino que constituían una sobretasa. Posteriormente, en 1984 y 1985 Panamá emite otros sellos benéficos, de 2 centavos, en los que aparecen scouts y lobatos.



## EL DISEÑO

La gran cantidad de sellos emitidos en estos cien años hace difícil encontrar un diseño original para un sello scout.

Empezaremos en la categoría de LOS DISEÑOS MÁS EXTRAÑOS



Pues tenemos varios: En 1937, Holanda emite la serie conmemorativa del V Jamboree Mundial. Y en el sello de 12 ½ c., el dibujante Pijke Koch presenta la estatua de Hermes realizada por Praxiteles. Su justificación es que “Hermes era un explorador de los lugares desconocidos y estaba siempre dispuesto para ayudar a los demás” (1). La verdad es que todavía sigo sin entender el razonamiento del artista para vincularlo con el escultismo.

Los sellos de las Islas Marshall, que celebran unas virtudes que pueden ser de los scouts y de otros muchos grupos de 2007.



Y otra vez, los sellos de Holanda de 2007, cuya única referencia al escultismo es un seminado y la leyenda.



(1) Erik Moolenaar, Philatelic History of the 5th World Jamboree, SOSSI vol. XXI, N° 3.



Claro que los sellos más políticamente correctos son los emitidos por Estados Unidos en 2010 y 2012, “conmemorativos” de la fundación de los Boy Scouts de América y de las Girl Guides. Al parecer, después de años de emisiones conmemorativas de instituciones, han cambiado su política y no pueden hacer emisiones dedicadas a una institución concreta.



## LOS DISEÑOS MAS ORIGINALES

Como hemos comentado anteriormente, a lo largo de estos cien años de filatelia scout, muchos diseños se han repetido inevitablemente. Sin embargo, podemos seleccionar algunos que en su momento han sido originales, y hoy en día lo siguen siendo.

Los sellos de Siria dedicados al II Jamboree Panarabe de 1958 son los preferidos por muchos coleccionistas, porque presenta una situación en la que nos hemos visto alguna vez: montar una tienda de campaña, a veces bajo la lluvia, con pocos medios. Su excelente grabado e impresión realzan este magnífico diseño.



Y podemos escoger el sello scout más simpático, que es el de Turquía 1962 dedicado a los lobatos y alitas. Un dibujo simpático, sin ser infantil.



El sello de Armenia conmemorativo del centenario en el 2007 fue premiado como el mejor sello de los emitidos por los países de EuroPost.

Y el menos original, pues evidentemente, el retrato de Baden Powell pintado por David Jagger en 1929, y que se conserva en la Baden Powell House de Londres. Que desde los diversos sellos en 1957, se ha repetido hasta la saciedad en varias versiones. Pero esta es otra historia.



En fin, como habéis podido observar, si escudriñáis en los sellos de nuestro tema os podéis llevar grandes sorpresas, como me ha ocurrido a mí.

# LA PIEZA DEL TRIMESTRE

Luis Martínez de Salinas Trillo

## LA PATRULLA DEL KANGURO



Carta de correo ordinario enviada desde Cádiz el 11 de enero de 1939 con llegada a Bujeo - Alcazinas el día siguiente.

La carta está franqueada con el sello de 40 céntimos, número 858, cuyo importe es el indicado para correspondencia interurbana para cartas de menos de 25 gramos, de acuerdo con la tarifa en vigor a partir del 10 de noviembre de 1938.

En el anverso porta la marca de censura militar catalogada por Ernest L. Heller con el número C12.10.

Lo anterior es una posible descripción postal de la pieza a la que se le podría añadir que la dirección del destinatario está enmarcada con una orla decorativa, cosa poco habitual en la correspondencia.

Pero no la hemos incluido aquí por nada de lo citado anteriormente, sino por el membrete del sobre, que fue lo que nos llamó la atención en primer lugar y después por la identidad tanto del remitente como del destinatario de la carta.



El membrete “Clan del Kanguro - Exploradores Gaditanos” nos llevaba directamente a la famosa Patrulla del Kanguro, que esporádicamente pudo denominarse *Clan*, pero que ha pasado a la historia del Escultismo con la denominación de *Patrulla*.

Se trata de una patrulla, única en el mundo, que permanece activa desde su fundación en Cádiz el 10 de abril de 1927. Sus miembros fundadores ya han fallecido todos pero sus componentes se han ido renovando y sigue activa como el primer día.

Los miembros fundadores de la patrulla fueron:

- José Aznárez García (Akela)
- **Juan Reveriego Rey** (Ojo de Lince)
- **Salvador Luna Román** (Pantera negra)
- Enrique Ángel Rovira (Oyaha-Ke)
- Ricardo Lenzano de la Lastra (Satanta)
- Francisco Pérez Pedraza (Shere-Khan)
- Antonio Eyra Sacaluga (Oluski)
- Joaquín J. Rey y Ángel (Mukoki)
- Antonio Herrera Rumazo (Tigre Pardo)

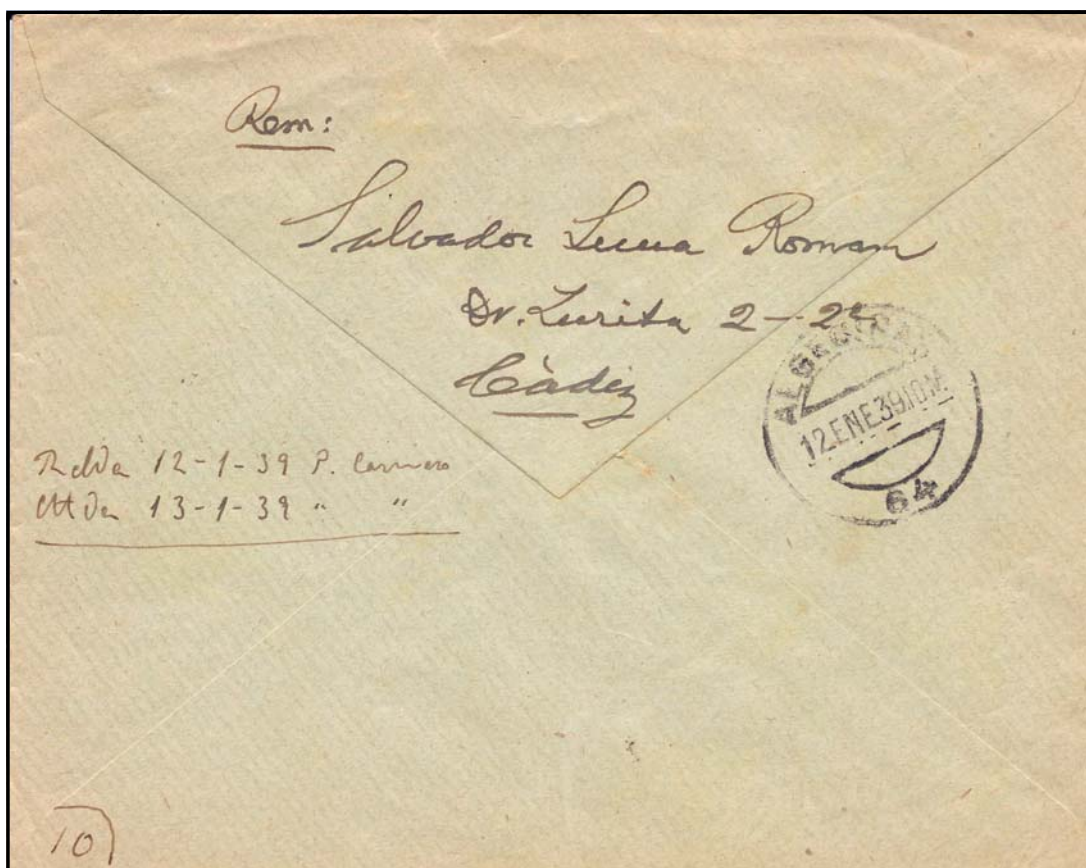

Y aquí es donde salta la sorpresa y la alegría por el hallazgo de una pieza entrañable para un buscador de filatelia scout. Se trata de una carta remitida por Salvador Luna Román a Juan Reviriego Rey, ambos miembros fundadores de la Patrulla del Kanguro.

Gracias, José Manuel Grandela, por haberme puesto en el camino para conseguirla.

# TEMÁTICA

Benito González Bugallo

## WARNING-ADVERTENCIA

Sin ánimo de escarnio, es probable que cuando recibáis esta revista, algún coleccionista esté “*disfrutando*” (sin el saberlo) de algunas piezas filatélicas **falsas** adquiridas en la última subasta del mes de Junio en la prestigiosa y afamada Casa de subastas Gärtner.

Cuando recibí personalmente el catálogo de la subasta mencionada, observé con perplejidad y asombro, que de los cuatro lotes que se ofertaban del “Correo Scout de Praga 1918”, tres eran falsos, o mejor dicho, fabricados. Los lotes **4301 y 4302** (telegramas) y **4304** (sobre). Miré con detenimiento la descripción, y aunque figuraba en alemán, deduje:

**Lote 4301 - SCOUTS: CECOSLOVAQUIA 1918.** Telegrama del 21.12.1918 franqueado con sello raro de 10 h. azul ultramar y rojo de 20h. sobrecargados con **PRIJEZD PRESIDENTA MASARYKA**. Texto oficial sobre la llegada del Presidente Masaryk. Sello de goma del Ministerio de la Presidencia. Certificado de la BPP (2010) precio catálogo 16.000 euros.

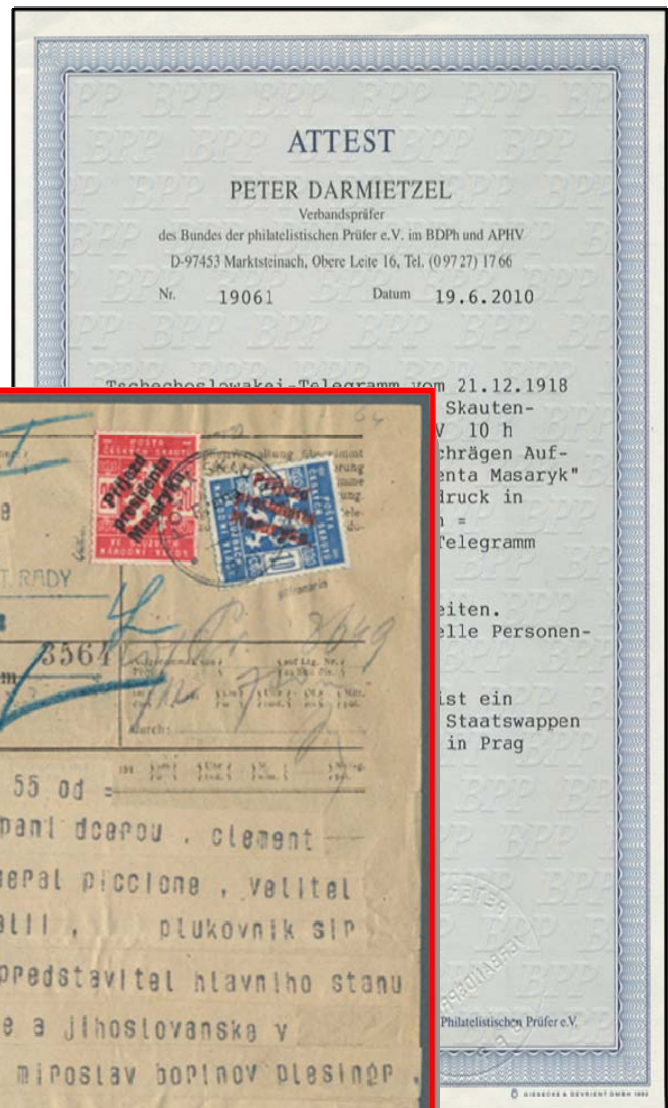



Precio de salida: 8.000.- euros. Vendido en: 7.200 + impuestos.

Co. 3564/18.

at acta

Prage, dne 12. prosince 1918.

181

873 237

Die Daten im dienstlichen Eingange der mittels Typendruckapparates ausgefertigten Telegramme bedeuten: 1. den Namen des Aufgabebesetztes, 2. die Aufgabenummer, 3. die Wortzahl (eventuell in Bruchform), 4. den Monatstag und 5. die Stunde und Minute der Aufgabe. Údaje ve služebním záhlaví telegramů, vyhotovených strojem písmenkovým, značí: 1. jméno úřadu podávajícího, 2. číslo podání, 3. počet slov (připadá-li ve zvláštní složenka), 4. měsíc a den a 5. hodina a minuty podání.	Gattung: III Druh:	Eingangsnummer: 1 Dokl. pod čísl.: 1	Die Telegraphenverwaltung übernimmt hinsichtlich der mit der Beförderung oder Bestellung übergebenen Telegramme keine immergezielte Verantwortung. Správa telegramů však neručí za telegrafní chyby, pokud jí ne doopravě a to dohodně.
	Dienstliche Angaben: Služební udání:	Telegramm — Telegramm aus — 2	

zupnalista z ameriky sekretari  
 francouzského ministra jsou hua a lander eau . v stabu

Die Daten im dienstlichen Eingange der mittels Typendruckapparates ausgefertigten Telegramme bedeuten: 1. den Namen des Aufgabebesetztes, 2. die Aufgabenummer, 3. die Wortzahl (eventuell in Bruchform), 4. den Monatstag und 5. die Stunde und Minute der Aufgabe. Údaje ve služebním záhlaví telegramů, vyhotovených strojem písmenkovým, značí: 1. jméno úřadu podávajícího, 2. číslo podání, 3. počet slov (připadá-li ve zvláštní složenka), 4. měsíc a den a 5. hodina a minuty podání.	Gattung: II Druh:	Eingangsnummer: 1 Dokl. pod čísl.: 1	Die Telegraphenverwaltung übernimmt hinsichtlich der mit der Beförderung oder Bestellung übergebenen Telegramme keine immer gezielte Verantwortung. Správa telegramů však neručí za telegrafní chyby, pokud jí ne doopravě a to dohodně.
	Dienstliche Angaben: Služební udání:	Telegramm — Telegramm aus — 2	

redaktor cecoslovenske samostatnosti (zpravodaj) oba v  
 zast. min. zahp. zat. japonske spasek, major cesko slov,  
 nar. pady pro rusko, vojensky odbornik prezidentu jan seba,  
 major s. cecoslov. stp. pluku, cecoslov. voj. attase v  
 pime, vladimir chatupa, major 21. cecoslov. stp. pl.  
 vojensky plnomocnik cecoslov. ministerstva valky dpl stabu  
 cecoslov. arm. sboru v italii, dale jedou sebou dr lev  
 sychpava, byv. hl. redaktor cecoslovenske samostatnosti  
 cisar, osobni sekretar prezidentu dr svapo, cesky

21. XII. 18.





## Temática

Inmediatamente, se me planteó una duda: permanecer ajeno e impasible y no manifestarme, o denunciar el hecho en defensa del coleccionista comprador, incauto y confiado. Opté por lo segundo y escribí inmediatamente un correo a la casa de subastas notificándoles el descubrimiento, y recomendándoles, si lo creían oportuno, retirar los lotes y claro está, informándoles del porqué de mis afirmaciones.

Transcurrido el tiempo sin obtener contestación alguna, y tras la celebración de la subasta, hoy, después de los brillantes resultados y con los tres lotes vendidos, justifico de nuevo y en defensa de la filatelia profesional seria y rigurosa y para conocimiento del filatélico que debe exigir las máximas garantías de unos profesionales que venden un material supuestamente original,

Desconozco quien ha sido el/los desafortunado/s comprador/es de los lotes subastados, pero, si desde estas líneas y del eco que nuestra revista produce, el coleccionista descubre el timo, me sentiría profundamente feliz y satisfecho de la reclamación que el filatélico pueda efectuar a posteriori y del reintegro de su dinero.

A continuación amplío los motivos que me permiten juzgar dichas piezas:

El lote 4301, es un telegrama original de la época, (que aún hoy no es difícil adquirir a buen precio), al que han añadido los sellos scouts sobrecargados, matasellándolos posteriormente con el POSTA SKAUTU. El impreso, consta de tres cuerpos, que a su vez van matasellados, pero sin sello. El certificado, o lo ha encargado, o lo ha hecho el mismo *fabricante*, o lo ha comprado a alguien sin escrúpulos, porque sabemos que la **BPP (alemán: Bund philatelistischer Prüfer e.V.)** realiza sus certificados con la descripción de la pieza, una foto de la misma y un sello troquelado (en seco) sobre ella. Desconozco si este lo posee. De cualquier forma falso.

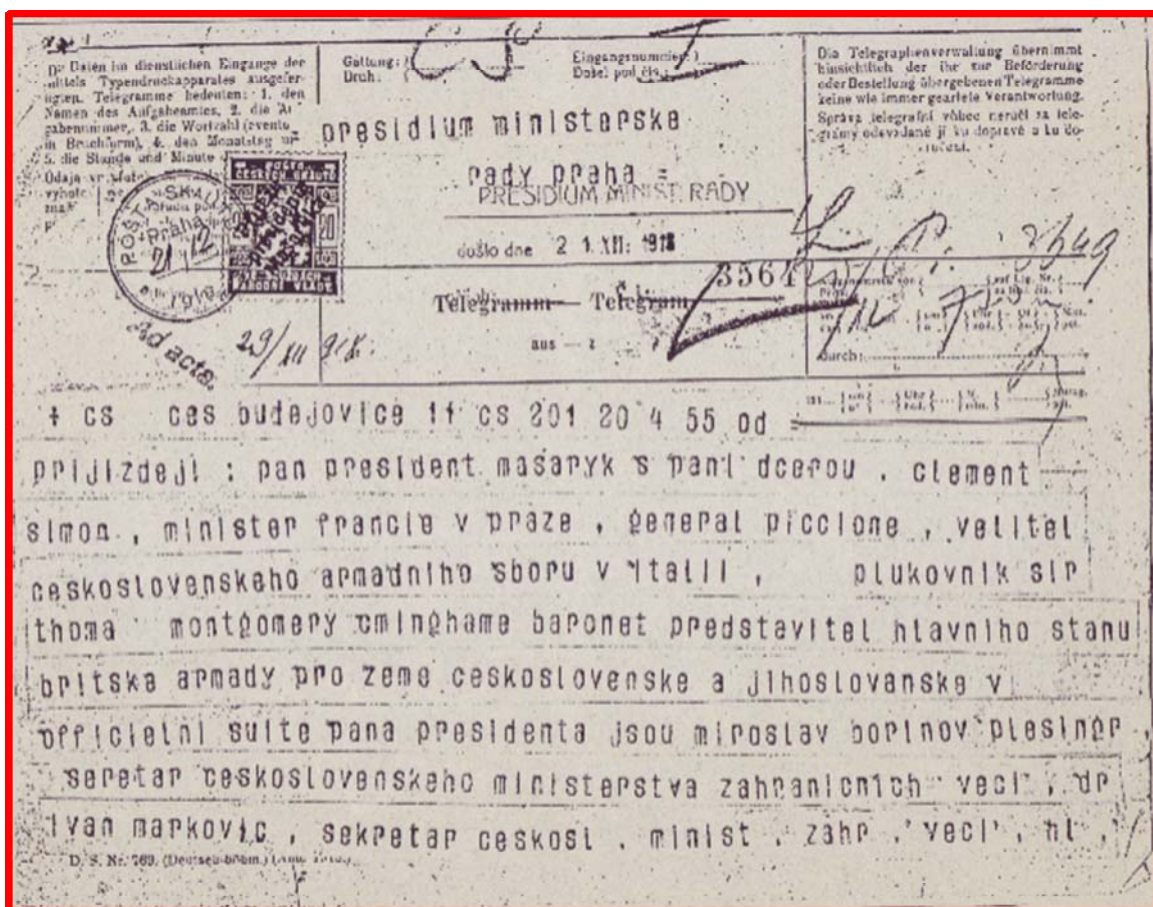

Configuración inicial de la pieza antes de ser manipulada

Además, una de las marquillas de expertización que tienen los sellos, (20h rojo y 10h. azul) corresponde a Milos Miltner, un checo exiliado en Suiza, coleccionista, pero no experto filatélico, a pesar de que ha intentado en numerosas ocasiones acceder al selecto grupo de expertos suizos o luxemburgueses. Su entrada ha sido denegada repetidamente.

Conozco piezas de su colección (incluso tengo yo en la mía algunos señalados como **falsos**) por haber vendido ya, con éxito, piezas a algunos incautos e ignorantes coleccionistas en subastas de la Republica Checa y resto de Europa. Además esta pieza en concreto, ya modificada pretendió salir a subasta en Praga, hace ya algunos años (2000 ¿?) y fue retirada por dudas de autenticidad. Yo la conozco porque como estudioso del tema poseo desde hace más de 25 años una fotocopia de cómo era en origen el telegrama, y como ha sido manipulado posteriormente.

Observad como era en origen y como se manipula y cambia radicalmente el telegrama: el sello rojo de 20h. desaparece de la parte superior izquierda para ser adherido junto con otro azul de 10 h. en la parte superior derecha, a los que posteriormente se les matasella, se les añade las marcas de expertización y la peculiaridad de (ultramarino) al sello azul.

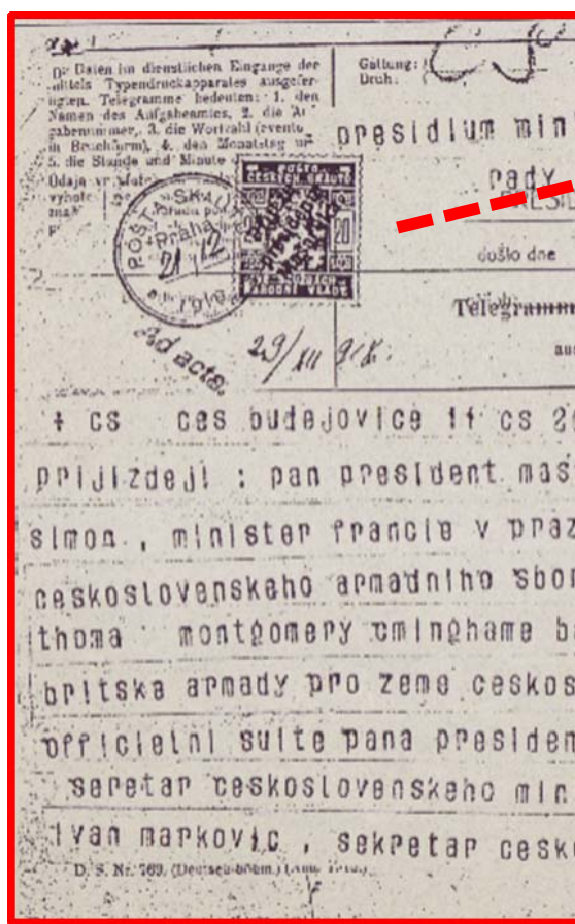

Estado original del telegrama

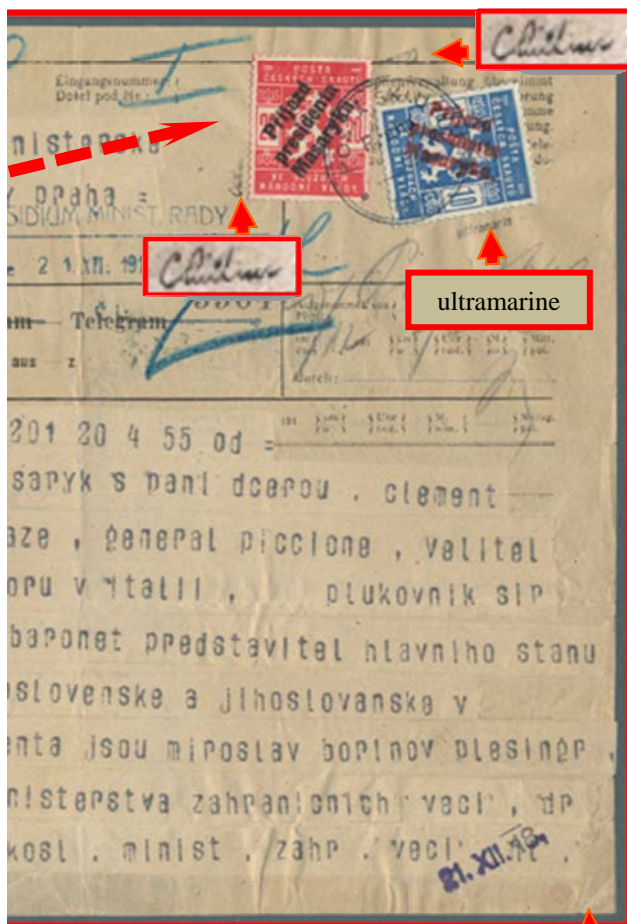

El mismo, después de la manipulación





*Temática*

**Lote 4302 – SCOUTS: CHECOSLOVAQUIA 1918.** Telegrama scout enviado desde Siberia con sello scout de 20h. Rojo carmín. **Precio de salida : 300.- euros. Vendido en: 800 + 20% impuestos.**

Es un telegrama simple, es decir: el formulario consta de una única hoja, no como el anterior, que poseía tres. Es auténtico, de la época, al que se ha añadido el sello scout rojo de 20h. matasellado y el sello de caucho **Dopis od skauta.....** no tiene certificado, y por la descripción del catálogo no dice de quien es la marquilla, que –únicamente- certifica que el sello es auténtico, creo que se trata de Mrnak, (experto checo, fallecido) de cuya marquilla de expertización se han realizado numerosas falsificaciones, (ver artículo del número anterior) aunque no se visualiza con claridad. Los matasellos son poco nítidos, y no se aprecia la fecha, de cualquier forma, no está dirigido al Comité Nacional, ni el sello está pegado en el lugar correcto.

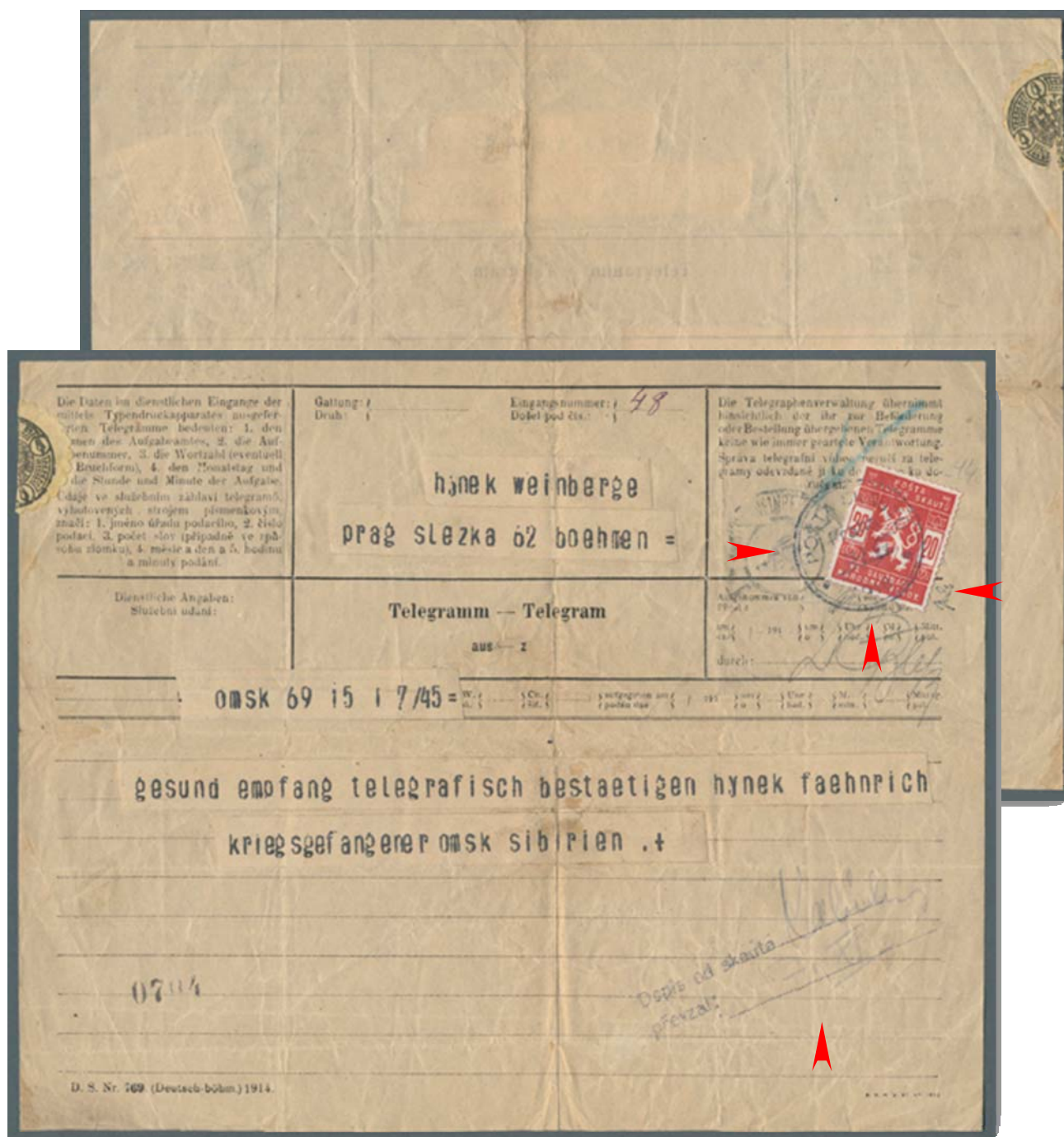



**Lote 4304 – SCOUTS: CHECOSLOVAQUIA 1918.** Sello de 20h. rojo carmín brillante con sobrecarga de la llegada del Presidente Masaryk usado en sobre. Certificado de la Real Sociedad filatélica inglesa de 2010. **Precio de salida: 1000 euros, vendido en 2.300 + 20% impuestos.**

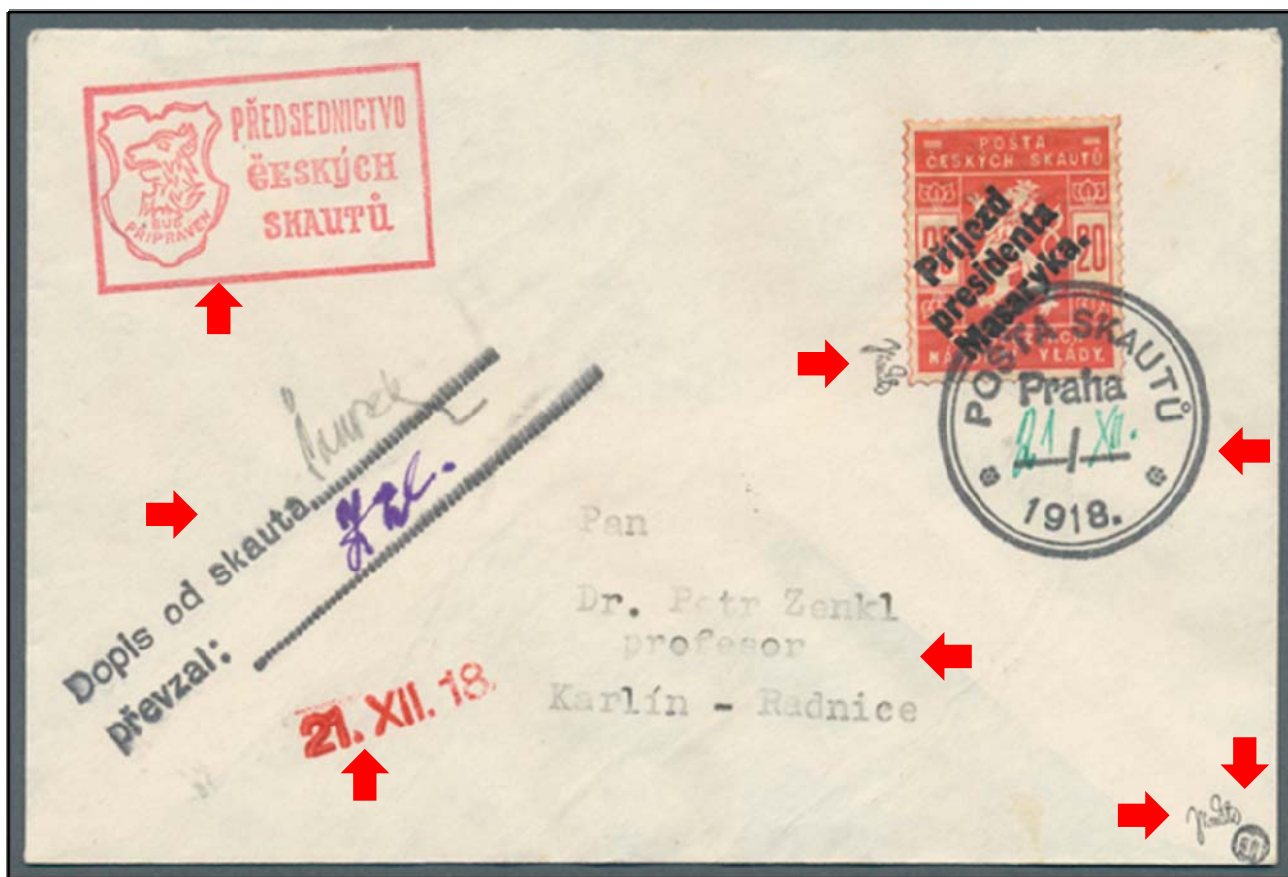

Y ya para colmo, una de las piezas más burdas y descaradas que he visto en treinta años, pero que no han dudado en comprar, por su asequible precio:

Se trata del **lote 4304**, un sobre *totalmente fabricado*. Sello con la sobrecarga “**Prijezd presidenta Masaryka**”, matasello “POSTA SKAUTU” **falso**, tampones de goma Dopis od skauta... y PŘEDSEDNICTVO CESKYCH SKAUTU **falsos**. Marquillas de expertización **falsas**, todo ello avalado por certificado de la Royal Philatelic Society de Londres del año 2010, que únicamente indica que **el sello de 20 H.** carmín brillante, con sobrecarga “Llegada del presidente Masaryk” usado en sobre **es genuino**, pero no especifica nada del sobre en el que está adherido. Desconozco el reverso del certificado, pero dudo totalmente de su autenticidad.

No. 205354

**THE ROYAL PHILATELIC SOCIETY**  
LONDON



41 Devonshire Place  
London W1G 6JY

Meeting of 2 JUN 2010

In the OPINION of The **EXPERT COMMITTEE** the item described as

Czechoslovakia      1918      S.G. No.      2

20h Bright Carmine - arc roulette in colour -  
on greyish paper - with commemorative  
overprint for the arrival of President Masaryk  
- Used - on cover - is Genuine.

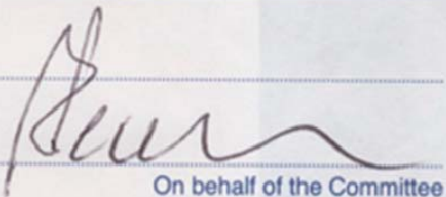
  
On behalf of the Committee

Con estos mimbres, no se puede hacer más que este cesto, es decir: imposible obtener mejores resultados con los recursos de los que dispongo: (scanner más potente, fotos de mejor calidad y por supuesto el original presente para observar el papel, el tipo de letra, tinta, y todos los detalles). No obstante, y lo que si es cierto, que como siempre digo, y no me cansaré de repetir, es que consultéis con expertos, y si es preciso exigid una nueva peritación a otro entendido en la materia de todo aquel material y piezas que deseéis adquirir, no cegándoos por el precio asequible que como piezas como estas puedan ofreceos.

Buena caza.

# ÚLTIMA HORA

Se está celebrando una interesantísima exposición sobre el

## “95 ANIVERSARIO DEL CORREO SCOUT DE PRAGA”

Con curiosos documentos del servicio que realizaron los scouts en 1918

LUGAR DE LA EXPOSICIÓN: Museo Postal de Praga (\*) (República Checa)

FECHAS: Del 18 de septiembre al 17 de noviembre de 2013

HORARIO DE APERTURA: Diario, excepto los lunes, de 9 a 17 horas.



El sábado 21 de septiembre de 9 a 15 horas, el Museo Postal tuvo una oficina postal ambulante donde se ofreció un entero postal conmemorativo y se emitió un matasello alusivo a la exposición.

(\*) El edificio en que funciona el Museo forma parte de la reserva del patrimonio de Praga de la UNESCO; se encuentra en Nueva Mills 2, Praga 1. Los interiores mantienen el estilo original del siglo XIX y los salones están decorados con pinturas murales del artista Josef Navrátil.

Es muy fácil llegar al Museo Postal ya que se encuentra en la margen derecha del río Vltava, en el centro de Praga; es fácilmente accesible a través del transporte integrado de Praga, se encuentra a unos 5 minutos de la estación del metro más próxima que es Namesti Republiky.





## 95 LET POŠTY ČESKÝCH SKAUTŮ

Klub skautských sběratelů Junáka

18. 9. – 17. 11. 2013

Poštovním muzeem, Nové mlýny 2, Praha 1

otevířeno denně mimo pondělí a státní svátky 9–12, 13–17 hodin



# Club Filatélico de Scouts y Guías

Miembro de la Federación Española de Sociedades Filatélicas  
(FESOFI)

Miembro de la Federación Internacional de Sociedades de Filatelia  
Scout y Guía (IFSCO)

## HOJA DE INSCRIPCIÓN

Apellidos:		
Nombre:	D.N.I.:	
Fecha de nacimiento (sólo para socios infantiles o juveniles):		
Domicilio:		
Población:	Provincia:	C.P.
Teléfono(s)	E-mail:	

SELECCIONAR TIPO DE CUOTA (marcar con X la elegida)												
Período	Adulto (mayor de 18 años)					Infantil/Juvenil (hasta 18 años)						
	ESPAÑA		EUROPA		RESTO	ESPAÑA		EUROPA		RESTO		
1 año	16,00		27,00		42,00		5,00		9,00		16,00	
3 años	39,00		65,00		97,00		13,00		17,00		37,00	
5 años	61,00		104,00		123,00		17,00		22,00		49,00	
Vitalicia	138,00		232,00		357,00		<b>Importes en €(Euros)</b>					

### FORMAS DE PAGO:

- **Transferencia bancaria a la c.c. del Club** (Caja Madrid – IBAN: ES52 2038 1023 7060 0035 7750 / BIC: CAHMESMMXXX) (adjuntar fotocopia de la transferencia)
- **Talón nominativo a nombre de “Club Filatélico de Scouts y Guías”** (añadir 4 € como gastos bancarios)

Enviar la hoja de inscripción junto con  
copia del justificante de pago a:

**FIRMA DEL SOLICITANTE**

**Paloma Jover de Celis** (*Tesorerera*)  
C/ Olivino, 9  
Aravaca – 28023 MADRID  
(ESPAÑA)

**FECHA:**



### ¿ QUÉ ES ?

- Una Sociedad Filatélica (integrada en la FESOFI), fundada el día 13 de marzo de 1986, que agrupa a todas las personas interesadas en la Filatelia, fundamentalmente de Tema Scout-Guía.
- Miembro fundador de la IFSCO (Federación Internacional de Sociedades dedicadas a la Filatelia Scout y Guía).

### ¿ QUÉ PRETENDE ?

- Dar a conocer el Escultismo y Guidismo por medio de una afición común.
- Fomentar la Filatelia Infantil y Juvenil.
- Promocionar la Filatelia Temática Scout-Guía, principalmente.
- Ayudar a mejorar el nivel y calidad de los filatelistas de Tema Scout-Guía.
- Establecer contactos con otras sociedades similares del resto del mundo.

### ¿ CÓMO LO REALIZA ?

- Publicando una revista trimestral: “*El Explorador Filatélico*”.
- Organizando Exposiciones de Tema Scout-Guía.
- Impartiendo Conferencias sobre Filatelia Temática Scout-Guía.
- Presentando a los jóvenes la Filatelia Scout-Guía en Jamborees Mundiales.
- Preparando Publicaciones filatélicas referidas a Escultismo y Guidismo.
- Fomentando encuentros periódicos entre los Socios del Club.
- Promocionando colecciones de competición.

### ¿ CÓMO PERTENECER AL CLUB FILATÉLICO DE SCOUTS Y GUÍAS ?

- Completando la ficha de inscripción correspondiente.
- Pagando la cuota establecida, según la modalidad escogida.

### ¿ DÓNDE NOS PUEDES ENCONTRAR ?

- Sede social:  
C/ Hortaleza, 19 – 1º izquierda – 28004 Madrid (ESPAÑA)
- Dirección postal:  
Apartado de Correos 33027 – 28080 Madrid (ESPAÑA)
- Teléfono: (+34) 915 219 158.
- Fax: (+34) 915 210 897.
- Correo electrónico (e-mail): [clubfilscoutguia@hotmail.com](mailto:clubfilscoutguia@hotmail.com)
- Página web: <http://www.clubfilscoutguia.org>