

EL EXPLORADOR FILATÉLICO

The Philatelic

Scout

NÚMERO 112
Marzo 2016

30
Aniversario



**Participa en
el concurso
(página 6)**

Edita:



Federado en:



FESOFI

Miembro fundador de



Revista trimestral de filatelia temática y coleccionismo scout y guía



E-mail: clubfilscoutguia@hotmail.com

Página Web: <http://www.clubfilscoutguia.org>

Facebook: <https://www.facebook.com/clubfilscoutguia.cfsq>

EL EXPLORADOR FILATÉLICO

Revista editada por
CLUB FILATELICO DE SCOUTS Y GUÍAS

C/ Hortaleza, 19 - 1º izquierda
28004-MADRID (ESPAÑA)

Teléfono: +34 - 915 219 158
Telefax: +34 - 915 210 897

Dirección postal:
Apartado de Correos 33027
28080 MADRID (ESPAÑA)

EQUIPO DE REDACCIÓN
Julián Rodríguez Fernández (002)
Estanislao Pan de Alfaro (010)
Benito González Bugallo (011)
Luis Martínez de Salinas Trillo (030)

EL EXPLORADOR FILATÉLICO es el Órgano de Difusión del Club Filatélico de Scouts y Guías, creado en 1986 con carácter trimestral; mantiene los objetivos de dar a conocer el Escultismo y el Guidismo por medio de una afición común, fomentar la Filatelia Infantil y Juvenil, promocionar la Filatelia Temática y el Coleccionismo (principalmente, SCOUT / GUÍA), ayudar a mejorar el nivel de calidad de los filatelistas y coleccionistas del tema SCOUT / GUÍA y servir como medio de unión entre todos los Socios del CLUB.

NÚMERO 112
MARZO

AÑO 2016
Depósito Legal: M-6465-1989

NUESTRA PORTADA

El Club Filatélico de Scouts y Guías se fundó el 13 de marzo de 1986 por lo que en este año cumplimos nuestro 30 aniversario.

En la portada mostramos la tarta que compartimos para celebrar el evento.

ÍNDICE DE LA REVISTA

Editorial	3
Vida del Club	4
Concurso	6
Coleccionismo	
Tapas de cápsulas de leche para café	8
La Tarjeta postal scout	10
Dossier	
Los otros Mafeking	11
Los socios colaboran	
J. Rössler-Orovsky	19
Necrológica	
Pavel Pittermann	25
Novedades - Sellos	
(Suplemento Años 1996 a 2011) A - CH	27



FELICIDADES



En el mes de marzo hemos cumplido 30 Años. Nunca imaginé que de aquel grupo de amigos y competidores, locos por la filatelia y el coleccionismo scout, naciera un Club que duraría treinta años, por ahora, y que se convertiría en referencia de nuestro coleccionismo.



Nuestra primera misión es continuar realizando esta tarea y desarrollar el coleccionismo filatélico y de otros tipos referido al Escultismo. Nuestra Asamblea General se ha desarrollado en Expo Scout (Mediateca-Museo). Una de las líneas de actuación de nuestro Club será promover la colaboración con este Museo, mediante actividades como conferencias, tertulias y el montaje de una pequeña colección filatélica en su sede.



Otra línea de actuación futura será colaborar con aquellas asociaciones filatélicas, que quieren abrirse al mundo del coleccionismo. Esperamos que esta colaboración se materialice próximamente. Ya os anuncio que el próximo 16 de junio habrá una Conferencia en Madrid, dentro del ciclo Fesofi-Sofima, sobre las investigaciones realizadas por el Club en estos treinta años.



Y una tercera línea será la colaboración con otros clubes y asociaciones extranjeros a través de la IFSCO. La ya próxima visita de algunos de nuestros socios a la Euroscout 2016 en Viena supondrá un empuje a esta colaboración.

Este año se celebra el Centenario del Lobatismo. Nos gustaría preparar un número monográfico sobre los lobatos, con colaboraciones de otros autores, además de los habituales. Muchos de vosotros tendréis guardadas como tesoros, que es lo que son, insignias, publicaciones, fotos, etc. de Lobatos. Nos gustaría publicarlas en ese número monográfico. Esperamos vuestras colaboraciones

En fin, como veis tenemos algunos proyectos nuevos, que esperamos que se irán consolidando en los próximos meses. Buena Caza

E
D
I
T
O
R
I
A
L



VIDA DEL CLUB

EL CLUB CUMPLE 30 AÑOS



El Club Filatélico de Scouts y Guías ha celebrado el domingo 13 de marzo su 30 cumpleaños. Aquel lejano 13 de marzo de 1986, unos cuantos coleccionistas filatélicos nos reuníamos en los locales de la (entonces) Zona I de ASDE (hoy Exploradores de Madrid) e hicimos realidad lo que era una aspiración de un grupo de amigos.

Nos conocimos a lo largo de varias exposiciones, en Madrid, unos años antes. Nos unía el Escultismo, ya que unos pertenecían a grupos scouts como jefes, otros eran padres de muchachos en activo, y otros éramos antiguos scouts, provenientes de todas las Asociaciones que existían en aquel momento. Y nos unía la filatelia, ya que todos coleccionábamos el material relativo al Escultismo.



Pronto empezamos a realizar actividades: reuniones, conferencias en el antiguo Museo Postal, exposiciones, nuestra revista El Explorador Filatélico... y nos fueron llegando adhesiones de coleccionistas de otras ciudades españolas.

Ahora, 30 años después, celebramos nuestra Asamblea General, en la que EXPO-SCOUT (Mediateca-Museo), situada en la sede de Exploradores de Madrid ha sido nuestra anfitriona. Tras finalizar la Asamblea, tuvo lugar una charla-coloquio sobre diversas piezas y curiosidades de la Filatelia Scout-Guía y se realizó una visita guiada por diversas vitrinas de la EXPO-SCOUT.

Con motivo de este aniversario, hemos recibido diferentes mensajes de felicitación de entidades españolas y extranjeras y de personalidades filatélicas, a las que agradecemos aquí su apoyo.



Para finalizar, se celebró un Almuerzo de Fraternidad con Socios, familiares y amigos, destacando la presencia de Luis Carrasco (padre de nuestro Socio Juan Carlos), un veterano Scout de los años 20, con nada menos que 102 años de edad.

Sin duda, una gran jornada, que será recordada por quienes tuvimos la fortuna de asistir.

¡¡ Feliz Cumpleaños !!

VIDA DEL CLUB

El Club Filatélico de Scouts y Guías, a través de algunos de los miembros de su Junta Directiva procura estar presente en las presentaciones de sellos organizadas por Correos y con ello mantener activas las relaciones con esta entidad y con miembros de otras Asociaciones Filatélicas



9 de febrero de 2016.
Sello conmemorativo del V Centenario del fallecimiento de Gonzalo Fernández de Córdoba (El Gran Capitán) en el Cuartel General del Ejército

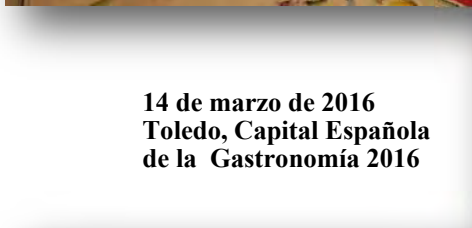

14 de marzo de 2016
Toledo, Capital Española de la Gastronomía 2016



17 de marzo de 2016
Presentación del sello de la Semana Santa de Cuenca

31 de marzo de 2016.
Fresnedillas de la Oliva.
35 aniversario del Lanzamiento del Primer Transbordador Espacial Columbia



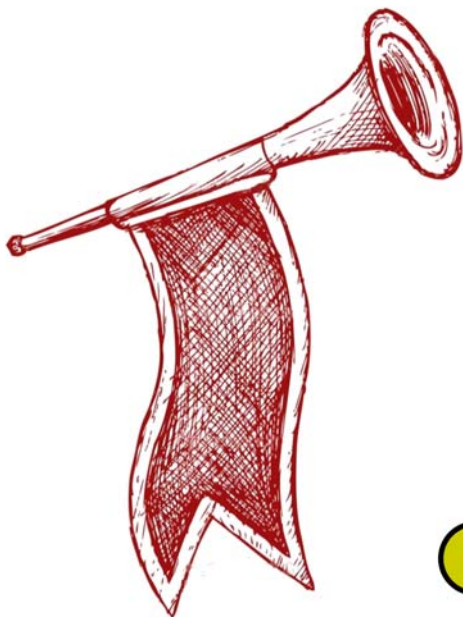

ii El Club Filatélico de Scout y Guías cumplimos 30 años y para celebrarlo tiramos la casa por la ventana !!

PARTICIPA EN EL CONCURSO

El concurso consiste en saber exactamente el franqueo del sobre que a continuación mostramos. Pueden participar los socios de cualquier Sociedad Filatélica integrada en FESOFI



La solución se enviará, antes del 30 de julio de 2016, indicando la Sociedad Filatélica a la que pertenecen y el número de tarjeta de FESOFI, a la dirección de correo electrónico del Club: clubfilscoutguia@hotmail.com (una única participación por socio)

En el caso de haber más de un acertante el premio se sorteará. El resultado y el agraciado con el premio se publicará en el número 114 de El Explorador Filatélico

EL PREMIO

Un completo lote compuesto de interesantes piezas scouts checoslovacas, que van desde un sobre circulado de 1918, un frontal del Jamboree de 1931, fragmentos de raros matasellos checos de 1934, 1936, 1937... y una amplia selección de sobres y matasellos Checoslovacos de temática scouts.... en total 28 piezas.



COLECCIONISMO

Luis Martínez de Salinas Trillo (030)

TAPAS DE CÁPSULAS DE LECHE PARA CAFÉ



En el número 102 de nuestra revista (página 8) presentábamos esta modalidad de coleccionismo con una gran difusión en muchos países extranjeros si bien está muy poco difundida en España. Se trata de las tapas de cápsulas de leche para café que llamamos opérculos (en francés *opercules*)

Desde la localización de la pieza suiza que trataba en el referido artículo, he seguido investigando para encontrar más piezas relacionadas con los scouts y fruto de la investigación he localizado una serie emitida en Austria con motivo del Centenario de la Fundación del Escultismo. La serie está compuesta por 30 imágenes diferentes que muestran otros tantos aspectos de la vida scout. Seguiré con la caza.





LA TARJETA POSTAL SCOUT

RUMANIA 1936

La tarjeta postal que presentamos hoy es muy significativa. Como podemos ver, muestra a unos scouts descargando camillas con enfermos de un tren. Los scouts llevan brazaletes con la Cruz Roja y el título de la postal es “Exploradores Rumanos Sanitarios”.

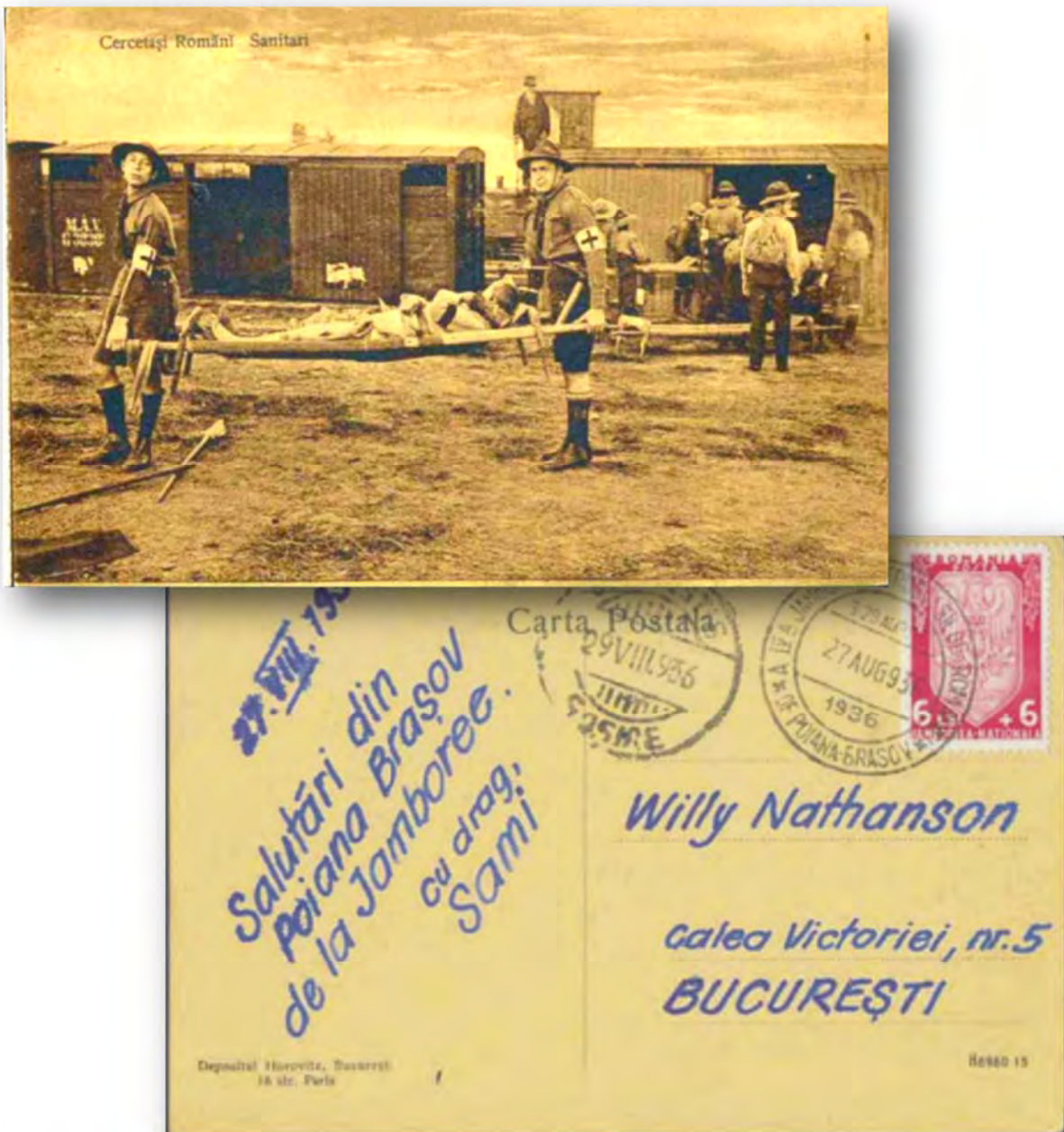

Aunque está utilizada en 1936 desde el Jamboree de Brasov, parece ser una imagen de la I Guerra Mundial, en la que Rumania fue ocupada en gran parte por los ejércitos austriacos y alemanes. Una de las primeras acciones de los scouts en la masacre que se desarrolló durante la Gran Guerra fue precisamente la ayuda en los servicios sanitarios, como enfermeros, camilleros y auxiliares de los servicios sanitarios.

DOSSIER

Estanislao Pan de Alfaro (010)

LOS “OTROS” MAFEKING

INTRODUCCIÓN

Desde 1900, los coleccionistas conocemos los sellos emitidos en Mafeking durante el sitio de los Boers, sus historias y sus anécdotas, cuando los encargados del correo sobrecargaron los sellos sobrantes de emisiones en desuso.



Para no quedarse cortos, las mismas personas emitieron los famosos azules, primeros sellos del mundo impresos por medios fotográficos, primer sello de una bicicleta, y también los primeros sellos del Imperio Británico en los que aparecía una persona distinta a la Reina Victoria. Algo que se le reprochó a Baden-Powell.



Pero hay muchas más piezas que tienen una relación directa o indirecta con Mafeking. Las podemos dividir en dos periodos principales:

- Las emisiones y matasellos utilizados antes del comienzo del sitio en 1899
- Las modernas emisiones conmemorativas.

Lógicamente, también hay muchas emisiones usadas en Mafeking desde la liberación de la ciudad en mayo de 1900 hasta la actualidad, pero no tienen interés para nuestro asunto.

SELLOS Y MATASELLOS UTILIZADOS EN MAFEKING ANTES DEL 12 DE OCTUBRE DE 1899

En primer lugar, los sellos anteriores a 1899 y utilizados con diferentes matasellos, que junto con los sellos utilizados describen el l o administrativo y de fronteras de Mafeking: unas veces situada en Bechuanalandia, otras en la Bechuanalandia Brit nica, y otras en el Cabo de Buena Esperanza. Y siempre en el mismo sitio... pero fuera del Protectorado de Bechuanalandia, del que era capital y principal ciudad comercial y postal, como vimos en el art culo "Un vistazo a Mafeking" en el n mero 110 de nuestra revista.



Matasello tipo numeral 638 de Mafeking



Matasello tipo cuadrado Mafeking B.B (British Bechuanaland)



Matasello Mafeking Bechuanaland



Matasello Mafeking (donde se evidencia la sabiduria de correos, ya que no indica el territorio). Este matasello se utiliz  ocasionalmente durante el sitio.



Carta de 28 de septiembre de 1899, sólo unos días antes del inicio del sitio. Matasello Mafeking C.G.H (Cape Good Hope) utilizado durante el sitio

SELLOS Y MATASELLOS CONMEMORATIVOS

Sin embargo, hay muchos más sellos, no tan antiguos, pero muy válidos para una colección temática.

Carta de 14 de marzo de 1985 franqueada con la emisión conmemorativa del Centenario de Mafeking. Los sellos muestran las efigies del jefe Montshiwa y Sir Charles Warren, que fueron dos de los desarrolladores de la ciudad.



Hojas conmemorativas del correo por carteros nativos de Mafeking a Gubulawayo, con la ruta y el matasello numeral 638 de Mafeking, emitida en agosto de 1972. Valor facial en centavos de rand. La segunda hoja emitida en 1988, tiene los valores faciales en thebes, céntimos de pula, moneda introducida en 1976

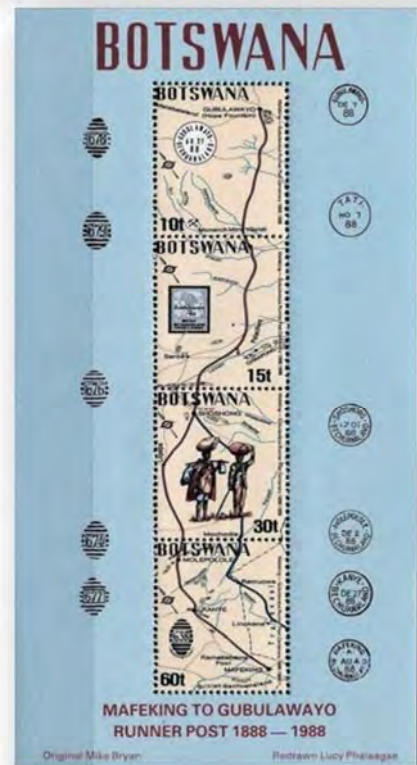

La Estación de Mafeking hacia 1904



Casa tradicional de la Native Stadt

LA GUERRA ANGLO-BOER Y EL SITIO DE MAFEKING

La segunda guerra boer es un hecho nacional histórico en la actual Sudáfrica. Una guerra que enfrentó a las dos comunidades blancas, los británicos y los boers de origen holandés, entre sí. Y con las diferentes naciones negras como espectadores, y en algunos casos, actuando como auxiliares.



Sudáfrica 2002.
Emisión conmemorativa de la Guerra Anglo-Boer. Portada del carnet.



Los combatientes

El interior del carnet muestra diferentes hojas con sellos, matasellos, información e ilustraciones dedicadas a personas y acontecimientos importantes de la Guerra Anglo-Boer. Como hecho histórico, con los descendientes de los combatientes formando parte de la Sudáfrica actual, el carnet se muestra neutral, y resalta a los personajes nativos.



Pliego de la emisión

LOS ESCRITORES

Sool Platje, nativo tswana que permaneció en Mafeking durante el sitio, participando como intérprete de holandés y secretario del Tribunal de Justicia, escribió un diario que explicaba la manera en que la población negra vivió esos acontecimientos. Su Diario de la Guerra Boer se publicó cuarenta años después de su muerte.

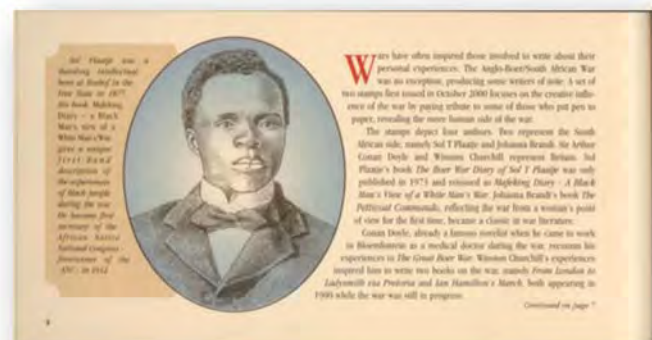

Arthur Conan Doyle, que ya era un famoso escritor en 1900, escribió “La Gran Guerra Boer”. También estuvo como médico voluntario en Bloemfontein durante unos meses ese mismo año.

Winston Churchill fue corresponsal de guerra para “The Morning Post”. Hecho prisionero, consiguió escapar. Siguió escribiendo para su periódico, y publicó “De Londres a Ladysmith”.



Johanna Brandt, nacida Van Warmelo, era una señora boer que sirvió como enfermera en Pretoria, durante la ocupación británica. Denunció las condiciones del Campo de Concentración Irene, y actuó como espía para los Boers. Después de la guerra escribió “The Petticoat Commando”.

EL SITIO DE MAFEKING

El sitio de Mafeking ha sido conmemorado por varios países, más por su carácter simbólico como acontecimiento de la vida de Baden-Powell, héroe y futuro fundador de los scouts, que por su efectiva importancia militar, muy grande durante los primeros meses de la guerra, pero de menos significación una vez que la guerra se trasladó hacia Natal, al sureste.

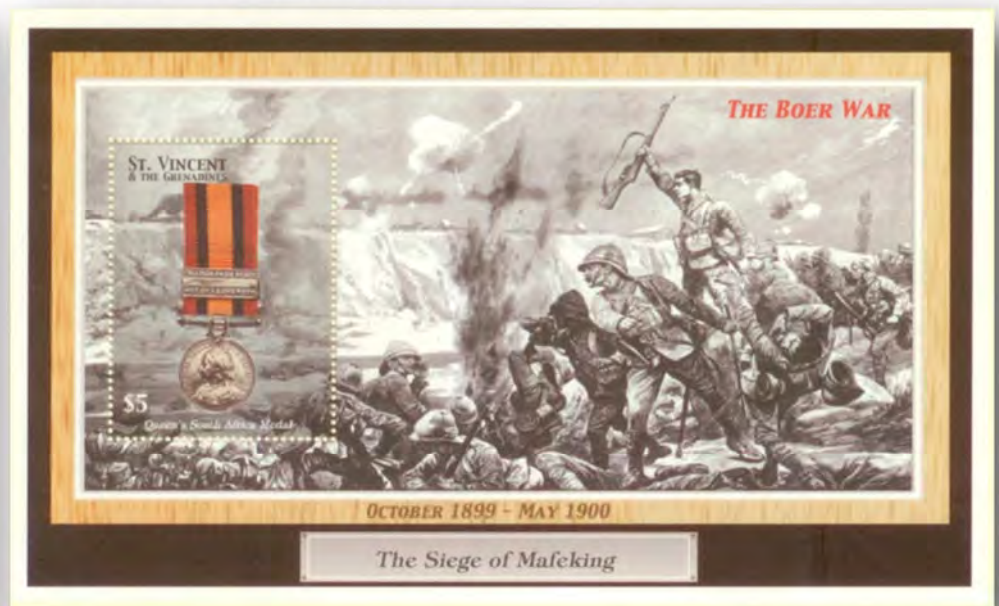

Kraaipan: el primer combate. El 12 de octubre de 1899 un tren armado procedente de Mafeking exploraba la línea férrea Mafeking-Vrburg (al sur). El tren fue capturado por las fuerzas del general boer De la Rey. (Interior del carnet)

Estas emisiones conmemorativas ponen el acento en la participación de diferentes unidades de voluntarios, la mayoría recién formadas cuando empezó la guerra, y de los habitantes de origen británico de Mafeking.



Emisión del Territorio Británico del Océano Índico (Diego Suarez). En ella podemos ver la resistencia de los habitantes de Mafeking a las tropas Boers.



Baden-Powell con el uniforme de campaña utilizado en aquella guerra.



El cuerpo de cadetes también ha sido conmemorado mediante algunos sellos y matasellos. En la hojita emitida por Ghana, la ilustración es un dibujo de Baden-Powell.



La liberación de Mafeking está representada, como hecho histórico del final del reinado de la Reina Victoria, en uno de los sellos de Gran Bretaña de 1987. Y, lógicamente, con un matasello ilustrado de Sudáfrica, con la efigie de Baden-Powell, y reproducido en el carnet.

CONMEMORACION DE LOS AZULES DE MAFEKING

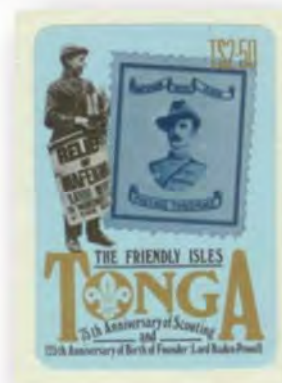

Diversos países han emitido sellos modernos que reproducen los famosos azules de Mafeking, generalmente coincidiendo con alguna conmemoración scout.



Australia 1985, tarjetas enteros postales de iniciativa privada, reproduciendo los sellos azules.



Argentina, 1998, cubierta del carnet conmemorativo de la exposición Espamer. Diferentes tipos de transporte de correo, incluyendo el transporte por bicicleta, con la imagen del Sargento Goodyear.

Finalmente, podemos terminar con algunos sobres conmemorativos de acontecimientos scouts.

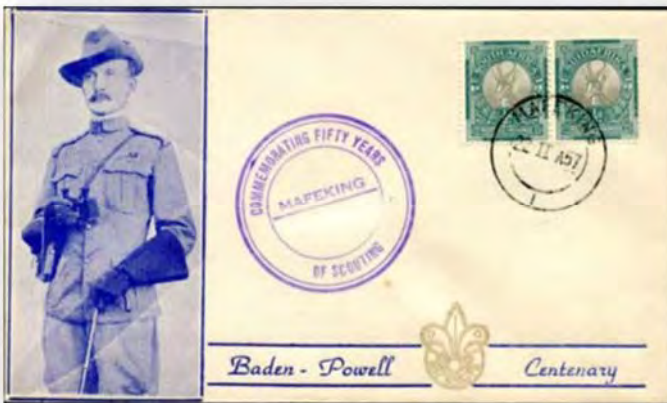

22 de febrero de 1957.
Centenario del nacimiento de Baden-Powell.

1964, marca del Jamborally celebrado en Mafeking



Como podéis comprobar, existe bastante material relacionado con Mafeking, diferente de los sellos clásicos.

LOS SOCIOS COLABORAN

Benito González Bugallo (011)

J.Rössler-Ořovský farmacéutico-droguero



Anuncio publicitario de prensa de la droguería familiar, en el que se indica que venden todo tipo de hierbas medicinales.

productos de droguería del centro de Praga. Su familia tuvo una estrecha colaboración en cuestión de negocios con la familia de Milde en la venta al por mayor de productos de droguería, creando la firma *Milde y Rössler*, que se ubicaba en la céntrica calle Stepanska 18 en Praga.

Pues bien, tan importante y conocido era el negocio de la familia Ořovský en aquella época, que en cierta ocasión llegó a reclamar sus servicios, el mismísimo Ministro de Agricultura. Me ha costado encontrar la orden ministerial de la Asamblea Nacional Checoslovaca, de fecha 24 de Octubre de 1919 y más traducirla del checo y enterarme del por qué acude el Ministerio y solicita su ayuda.

Pero será mejor que nos retrotraigamos al pasado.

Finalizada la primera guerra mundial, y después de establecida la Rep. Checoslovaca (20.10.1918), aparecen en determinados distritos de Praga y sus alrededores, numerosas plagas de ratones de campo, el distrito de Karlin (completamente infestado) y en el de Nymburk (parcialmente).

En alguna ocasión, hemos tratado desde esta tribuna, sobre la figura de **J.Rössler-Ořovský** como presidente de los scouts checos, como filatélico, como precursor y propagador de deportes olímpicos en Checoslovaquia, como miembro del Comité Nacional en el establecimiento de la nueva república Checoslovaca en 1918, como secretario general del Comité Olímpico Checoslovaco.... pero poco hemos hablado de su faceta como farmacéutico.



Foto de R. Ořovský tomada en los años 20

Josef Rössler-Ořovský nació en el seno de una acaudalada familia de comerciantes farmacéuticos y de



Fachada de la droguería-farmacia familiar situada en la calle Jindrisska.



Anuncio publicitario de prensa de la firma Milde & Rössler, en la que se indica: que es miembro de la Unión de drogueros de la Rep. Checa, y que hacen fórmulas magistrales, así como remedios curativos con plantas medicinales

que se promulgue una ley especial del gobierno que regule la muerte uniforme de topillos y que obligue a todo el país alemán, en sustitución de la actual falta de regularización.

Esta ley, que el Ministerio de Agricultura preparó realmente, creó un fondo especial para cubrir

El primer informe sobre la plaga de topillos procedía del distrito de Pardubice el 20 de Marzo, con lo cual el Ministerio de Agricultura impuso una administración política provincial el 21 de Marzo en Praga y de acuerdo con el Consejo de Agricultura tomo medidas enérgicas.



Viñeta publicitaria de la empresa Milde & Rössler

Inicialmente, se llama la atención a la administración política municipal destacando la importancia y la necesidad de matar de inmediato a los ratones, incluso el Ministerio de Agricultura insta a las administraciones ferroviarias para matar topillos, ya que abundantes roedores, se refugian y proliferan en terraplenes y diques a lo largo de la línea férrea.

Por esa razón, el departamento señala al Consejo Agropecuario Checo en Praga y al Dpto. del Consejo Agropecuario en Brno



Entero postal dirigido a la farmacia el 2.X.18, con pedido de productos al reverso.

los daños causados por los ratones de campo y el pago de una remuneración por su exterminio.



Entero postal enviado desde la ciudad de Foca (Bosnia), con matasello militar el 27.02.08 con pedido al reverso.

Según se indicaba:..... „esta ley, no será con carácter retroactivo y no habrá una compensación por los daños causados por los ratones de campo y el reembolso de los gastos efectuados por los municipios en la destrucción de los topillos, corriendo los gastos a cargo de los propios ayuntamientos...”.



Entero postal enviado desde (Belgrado) el 2.IV.09

Volvamos de nuevo al 24 de Octubre de 1919 y al tema que nos ocupa. En una reunión de la



Entero postal húngaro, enviado desde Pressburg, el 4.3.19 con pedido de 50 kg. de Hydrogen hyperoxyd med. (agua oxigenada)

Asamblea Nacional Checoslovaca celebrada en Praga, miembros y parlamentarios, interpelaron y trataron sobre los daños causados por los topillos de campo en plantas y cosechas y evaluaron un medio eficaz para exterminarlos. El Ministro de Agricultura responde:que ha hecho todo lo posible para que el daño significativo y verdadero que producen los topillos fuera reparado en



Entero postal enviado desde Zagreb el 27.08.1926, aportando datos bancarios.

todo el país de inmediato, pero que sin embargo, la desidia de los agricultores ha causado indiferencia y pasividad en este tema, así mismo, y debido a la escasez de estricnina en todo el país, recomendó eliminar cualquier reserva en las listas de venenos de los comerciantes



Entero postal enviado desde farmacia en Sarajevo el 21.10.15 matasellado militar

individuales, a fin de asegurar la cantidad necesaria y si este inventario rápido de veneno no fuera suficiente, se impone a las administraciones políticas que carecen de este, notificarlo inmediatamente al departamento de Agricultura para ser interceptada sobre las importaciones al extranjero, además, reveló que:



Entero postal húngaro con sobrecarga revolucionaria checa "ČESKO SLOVENSKÁ POŠTA" (Correo Checo Eslovaco), empleada hasta Abril 1919



La compañía Milde y Rössler y la firma Rössler tenían en stock y a disposición algunos quintales de arsénico, como había sido informada la Administración política provincial.

Además, y como medida adicional, el Ministerio de Agricultura pidió al Ministerio de Comercio un permiso para comprar la cantidad necesaria de estricnina en el extranjero.

Lo desconozco, pero personalmente considero, esta preocupación desmesurada en la eliminación progresiva de topillos, y más ratas y ratones (potenciales portadores de la enfermedad), debido a la mal denominada: “gripe española”, la gran pandemia de gripe de 1918, más devastadora de la historia humana, ya que en solo un año mató entre 20 y 40 millones de personas y el lógico temor a que se extendiera a todo el territorio Checoslovaco.



Sobre con franqueo mixto (austriaco y checo) certificado dirigido al comercio farmacéutico, y redirigido al domicilio particular.

Seguiremos hablando de la Farmacia-droguería familiar y las formulas magistrales que allí se realizaban, así como de los pedidos que desde todo el imperio le solicitaban.

NECROLÓGICA

Benito González Bugallo (011)

Pavel Pittermann

El 6 de agosto de 2015, y tras una larga enfermedad, falleció Pavel Pittermann, científico de profesión y activo filatélico, fue miembro de distintos clubs filatélicos, tanto nacionales como internacionales.

Nació en Praga el 12 de febrero de 1942. Fue ingeniero nuclear, y como hobby y pasión tuvo la Filatelia en sus distintos ámbitos, también fue coleccionista, y entre otras colecciones, poseía: *Bosnia Herzegovina 1918-1920*, participó en exposiciones, obteniendo numerosos galardones.

Perteneció a la Unión de Filatelistas Checos y fue miembro destacado de la misma. Miembro del Comité de Expertos de Checoslovaquia, Bohemia y Moravia, fue elegido Presidente del Comité.

Presidente de la A.I.E.P. (International Association of Philatelic Experts) actuó en muchos jurados de Exposiciones filatélicas nacionales e internacionales como miembro del jurado y como experto en autenticidad del material expuesto.

Fue muy activo en los esfuerzos internacionales realizados para combatir las falsificaciones de material, llegando a ser vicepresidente de la F.I.P. (Federación Internacional de Filatelia) en comisión contra la actividad fraudulenta.



A menudo solía escribir sobre temas filatélicos, libros, artículos; y en lo que al Escultismo se refiere, en noviembre de 1989 presentó en la exposición Mundial de Filatelia de Washington una conferencia, sobre: “*La expertización del Correo Scout Checo de 1918*”. Desde su punto de vista, clasificó esta en los siguientes apartados: Genuino y auténtico, genuino pero no auténtico, fabricaciones y falsificaciones.

1. Piezas auténticas, genuinas, sin excepción, y sin lugar a dudas (conforme a una serie de criterios)
2. Piezas genuinas, que además de la autenticidad de los sellos y marcas, satisfacen la mayor parte de los criterios. Tales piezas han sido fabricadas en una fecha posterior, para fines privados, y los hechos y circunstancias son dudosos en cuanto a si existió o podría haber existido.

3. Las denominadas fabricaciones, es decir, una serie de piezas que se hacen con marcas y sellos originales, con las que se pretende defraudar al coleccionista fingiendo realizadas. Los ejemplos típicos incluyen cartas y cubiertas con marcas ovales del Comité Nacional, Narodní V ýbor).

4. Falsificaciones, es decir, las piezas que son total o parcialmente fabricadas, es decir, se incluyen sellos falsificados, matasellos fabricados, marcas, marcas de experto y otros ejemplos de manipulación, como la de extender el certificado del sobre, etc..



Marquilla de expertización de P.Pittermann al reverso de sello

No me detendré en mostrar ejemplos de las piezas anteriormente mencionadas, porque de todos son conocidas, ya que el tema se ha repetido en numerosas ocasiones desde estas páginas.

Desafortunadamente su nombre (como presidente del comité de expertos) abrió la portada de los telediarios checos allá por 2004. También, como no, salto a la prensa escrita con grandes titulares, cuando el mundo de la filatelia se vio conmovido y tambaleado por la noticia de que ciertas falsificaciones con certificado de auténticas por miembros de la comisión de expertos de la Federación de filatelistas Checos, en los que entre otros figuraban: Jan karasek, Ludvik Pytlicek..., habían sido subastadas en prestigiosas casas de subastas europeas.

Desgraciadamente, figuraba su nombre, y por sus manos habían pasado miles de expertizaciones. Entonces, el comité de expertos fue disuelto y se exigieron responsabilidades, entre otras, se acordó retirar a Pavel como miembro del comité ejecutivo de la SCF y cancelar todas sus actividades como Presidente.

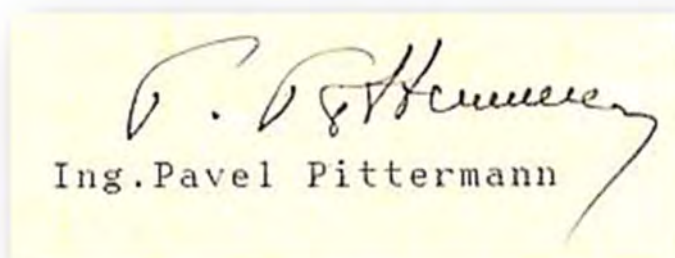

Firma en escrito de P.Pittermann

Fue durante la Exposición Mundial de filatelia celebrada en Valencia 2004, cuando tuve la oportunidad de charlar personalmente con él y mostrarle mi colección sobre el *Correo Scout de Praga 1918*. No recuerdo en calidad de que iba a la exposición (jurado, experto), pero si le noté visiblemente afectado sobre el escándalo producido en la República Checa.

Descanse en Paz

NOVEDADES – SELLOS

SUPLEMENTO (AÑOS 1996 a 2011) A – CH

PAÍS	EMISIÓN	VALORES	MOTIVO	OBSERVACIONES
ABJASIA (Region de Georgia)	2007	15; 20	Centenario del Escultismo Mundial. Europa 2007.	Emitido en minihoja de 10 valores. Clasificación tipo D (IFSCO).
AFGANISTÁN	2003	100 AFG	75° Aniv. Mickey Mouse. Carteles de películas de Walt Disney.	Emitido en formato de hoja bloque, muestra el cartel de "Sea Scouts" (1939). Clasificación tipo D (IFSCO).
AFGANISTAN	2007	50;100 AFS x 2	Centenario del Escultismo. Baden-Powell. Mariposas.	Emitido en formato de hoja bloque. Clasificación tipo D (IFSCO).
AFGANISTÁN	2007	50;100 AFS x 14	Fauna Prehistórica.	Emitido en formato de hoja bloque, muestra el emblema Scout en color rojo en cada sello. Clasificación tipo D (IFSCO).
ALEMANIA	16/06/07	45 c.	Centenario del Escultismo. IBRA 2009.	Tarjeta Entero Postal. Clasificación tipo A (IFSCO).
ALEMANIA	20/09/07	45 c.	Centenario del Escultismo. Philatelia Köln.	Tarjeta Entero Postal. Clasificación tipo A (IFSCO).
ALEMANIA	1/08/07	45 c.	Centenario del Escultismo.	Tarjeta Entero Postal. Clasificación tipo A (IFSCO).
ANGOLA	1/06/07	30x2;55;65;H B 130 Kz	Centenario del Escultismo.	Emitido en minihoja de 4 valores. Clasificación tipo A (IFSCO).
BENIN	2002	6 x 100; HB 2x500 FCFA	Historia del ajedrez. Emblema Scout y Guía.	Emitido en minihoja de 6 valores. Clasificación tipo D (IFSCO).
BENIN	2002	6 x 100; HB 2x500 FCFA	Mundo de dinosaurios. Emblema Scout y Guía.	Emitido en minihoja de 6 valores. Clasificación tipo D (IFSCO).
BENIN	2002	6 x 100; HB 2x500 FCFA	Aves del mundo (loros). Emblema Scout y Guía.	Emitido en minihoja de 6 valores. Clasificación tipo D (IFSCO).
BENIN	2002	6 x 100; HB 2x500 FCFA	Ciencias del mundo (pandas). Emblema Scout y Guía.	Emitido en minihoja de 6 valores. Clasificación tipo D (IFSCO).
BENIN	2002	6 x 100; HB 2x500 FCFA	Perros del mundo. Emblema Scout y Guía.	Emitido en minihoja de 6 valores. Clasificación tipo D (IFSCO).
BENIN	11/03/03	100;150;200;250; 300;350;400;450; 500 FCFA	Fauna. Emblema Scout.	Emitido en minihoja de 9 valores. Clasificación tipo D (IFSCO).
BENIN	15/07/03	100;150;200;250; 300;350;400;450; 500 FCFA	Perros. Emblema Scout.	Emitido en minihoja de 9 valores. Clasificación tipo D (IFSCO).
BENIN	2003	10 x 200; HB 1000 FCFA x10	Aves. Emblema Scout.	Emitido en minihoja de 10 valores. Clasificación tipo D (IFSCO).
BENIN	2003	6 x 100 FCFA	Gatos del mundo. Emblema Scout y Rotario.	Emitido en minihoja de 6 valores. Clasificación tipo D (IFSCO).
BENIN	2003	HB 500 FCFA x 3	Pin-up (Chicas de calendario). Emblema Scout y Rotario.	Clasificación tipo D (IFSCO).
BENIN	2003	100; 250; 300; 400; 450; 500 FCFA	Loros. Emblema Scout.	Emitido en minihoja de 6 valores. Clasificación tipo D (IFSCO).

PAÍS	EMISIÓN	VALORES	MOTIVO	OBSERVACIONES
BENIN	2007	650 FCFA x 6 (x 2)	Centenario Scout. Baden-Powell. Concorde. Trenes	Emitido en minihoja de 6 valores, cada una de ellas muestra a Baden-Powell en tres valores. Clasificación tipo D (IFSCO).
BENIN	2007	HB 650x2 FCFA x 3	Centenario Scout. Baden-Powell. Mariposas	Emitido en formato de hoja bloque, cada una muestra un sello de Baden-Powell y otro de una mariposa. Clasificación tipo D (IFSCO).
BENIN	2007	100; 300; 500; 700 FCFA	Loros.	Emitido en minihoja de 4 valores, muestra el emblema Scout en cada sello. Clasificación tipo D (IFSCO).
BENIN	2007	HB 1000 FCFA x 26	Fauna. Flora. Bomberos. Faros. Automóviles. Motos. Deportes. Personajes.	Emitido en formato de hoja bloque, muestra el emblema Scout en el borde cada una. Clasificación tipo D (IFSCO).
BENIN	6/03/08	300;500;700 FCFA x 2 (x 3)	Búhos, mariposas y champiñones.	Emitido en minihoja de 6 valores, muestra el emblema Scout en color amarillo en tres de los sellos de cada minihoja. Clasificación tipo D (IFSCO).
BENIN	5/05/08	HB 1000 FCFA x 14	Fauna. Flora. Juegos de mesa. Personajes del siglo XX. Medios de transporte.	Emitido en formato de hoja bloque, muestra el emblema Scout en cada una. Clasificación tipo D (IFSCO).
BENIN	30/06/08	300 + 500 FCFA x 15	El Escultismo. Baden-Powell.	Emitido en minihoja de 6 valores. Clasificación tipo D (IFSCO).
BENIN	30/06/08	300 + 500 FCFA x 15	Fauna y Flora.	Emitido en formato de hoja bloque, muestra el emblema Scout en cada sello. Clasificación tipo D (IFSCO).
BRUNEI	15/07/11	65 sen	65º Aniversario del Sultan de Brunei.	Emitido en una serie de 6 valores, uno de ellos muestra al Sultán de Brunei en Uniforme Scout y durante una actividad con Scouts. Clasificación tipo C (IFSCO).
CANADA	1/08/07	2,50 \$	Centenario del Escultismo Mundial. Asociación Scouts del Canadá.	Sobre Entero Postal. Clasificación tipo A (IFSCO).
CENTRO ÁFRICA	23/12/02	3000 F x 2; HB 3000 F x 2	Scouts. Ajedrez. Tenis de mesa	Emitido en minihoja de 4 sellos, versiones oro y plata, muestra el emblema Scout. Clasificación tipo D (IFSCO).
CHAD	2008	1000 F x 4	Mariposas y abejas.	Emitido en minihoja de 4 valores, muestra los emblemas Scout, Rotario y Leones. Clasificación tipo D (IFSCO).
CHECA (REP.)	28/10/98	4 Kc	80º Aniv. Fundación del Estado Checo.	Tarjeta Entero Postal, muestra un Scout. Clasificación tipo C (IFSCO).
CHECA (REP.)	1999	4 Kc	19ª Jamboree Scout Mundial	Tarjeta Entero Postal. Clasificación tipo A (IFSCO).
CHECA (REP.)	20/01/00	5 Kc	Delegación checa participante en el Moot 2000 (Encuentro Internacional de Rovers).	Tarjeta Entero Postal. Clasificación tipo A (IFSCO).
CHECA (REP.)	9/10/02	9 Kc	90º Aniversario Escultismo Nacional.	Tarjeta Entero Postal. Clasificación tipo A (IFSCO).
CHECA (REP.)	27/09/03	9 Kc	85º Aniversario Correo Scout Checo.	Tarjeta Entero Postal. Clasificación tipo A (IFSCO).
CHECA (REP.)	14/09/11	14 Kc	František Alexander Elstner (viajero automovilista, Scout, periodista y escritor).	Ver artículo "Scout filatelizado" en la revista "El Explorador Filatélico" N° 95 (página 9). Clasificación tipo C (IFSCO).

PAÍS	EMISIÓN	VALORES	MOTIVO	OBSERVACIONES
CHIPRE (TURCO)	4/05/07	80 + 80 YKr	Centenario del Escultismo Mundial. Europa 2007.	Clasificación tipo D (IFSCO).
CHUVASIA (Federación Rusa)	1998	6 x 5,	Peces.	Emitido en minihoja de 6 valores, muestra el emblema Scout en las esquinas de la hoja. Clasificación tipo D (IFSCO).



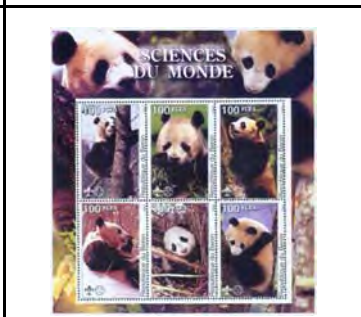
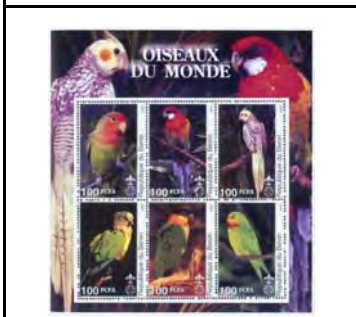
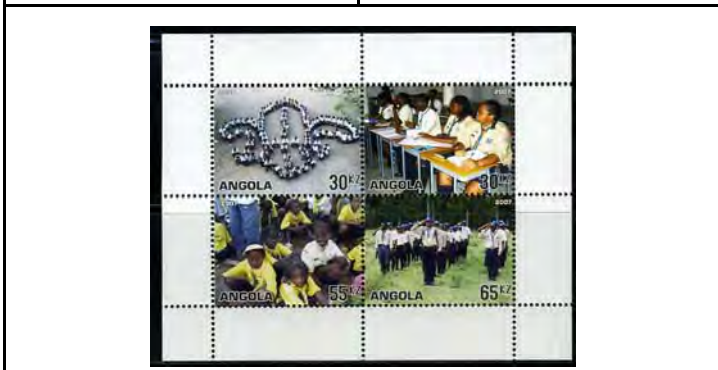
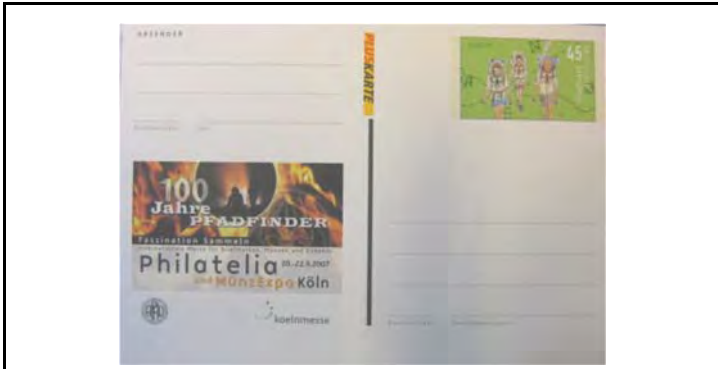

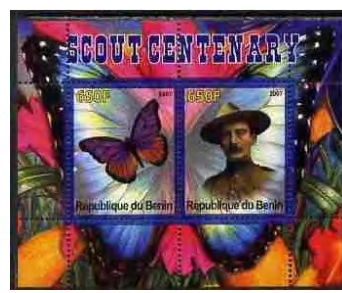
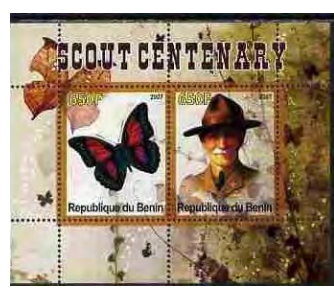
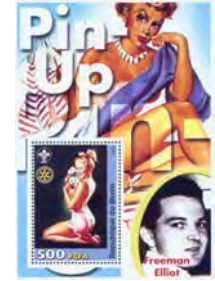
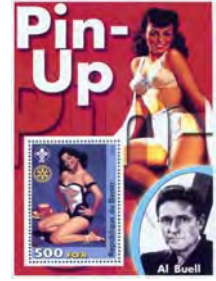
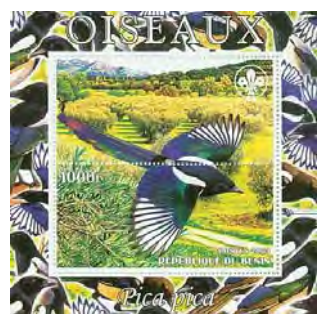
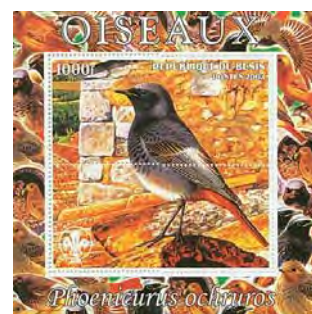
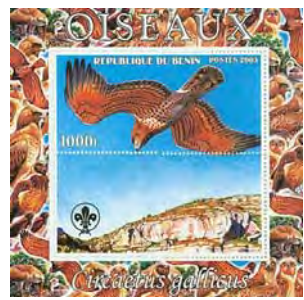
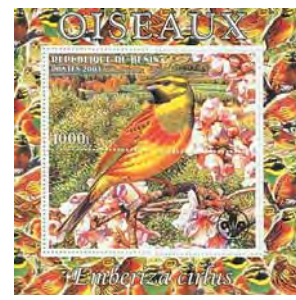
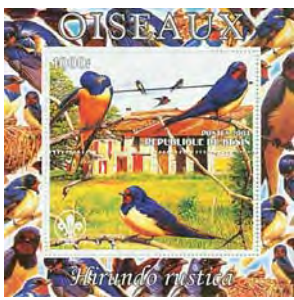

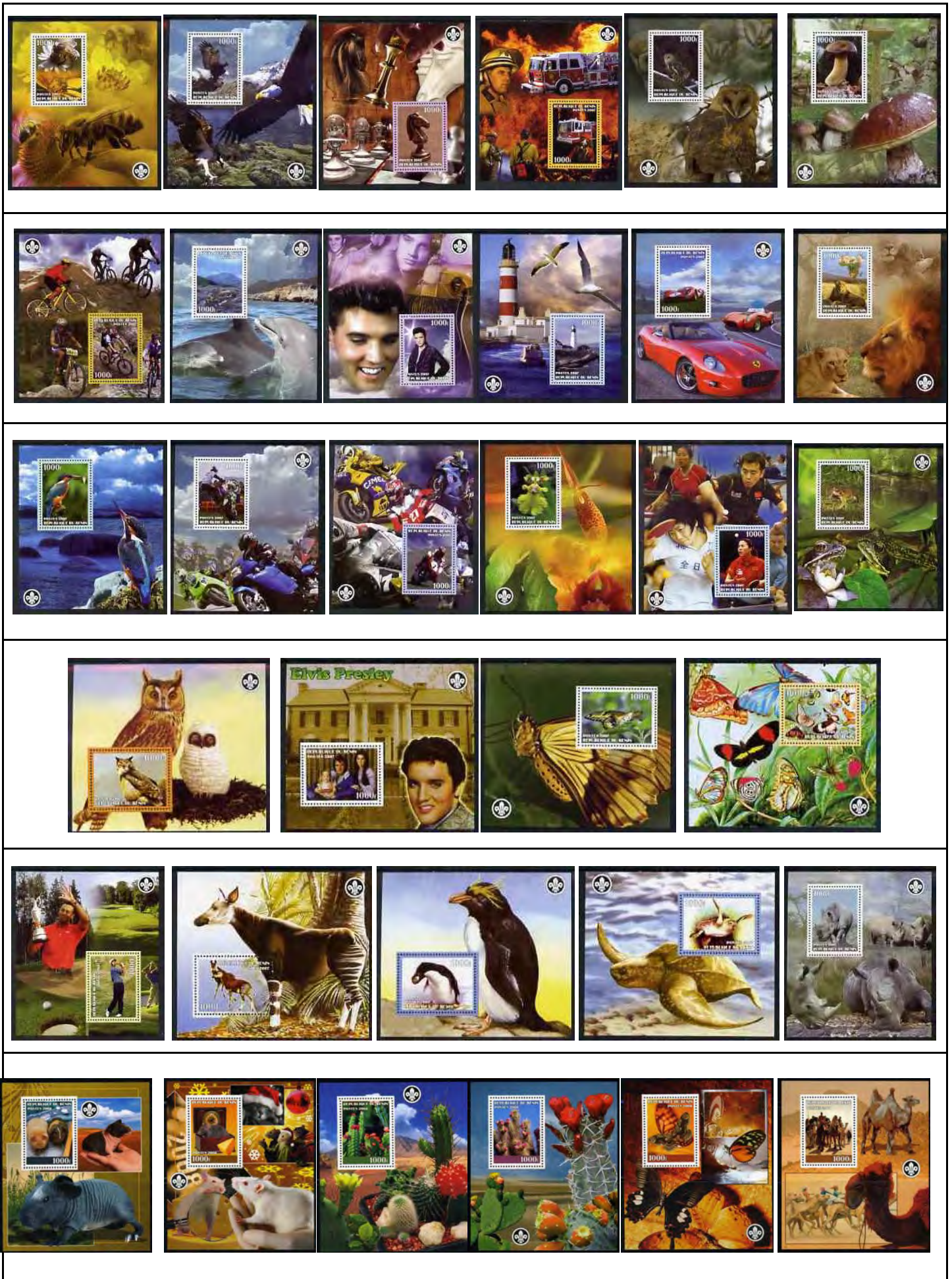

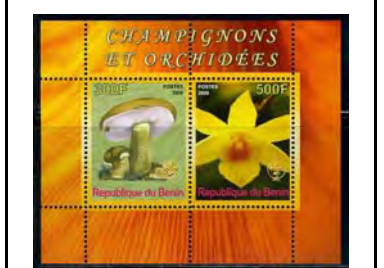
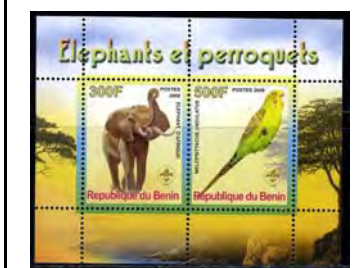

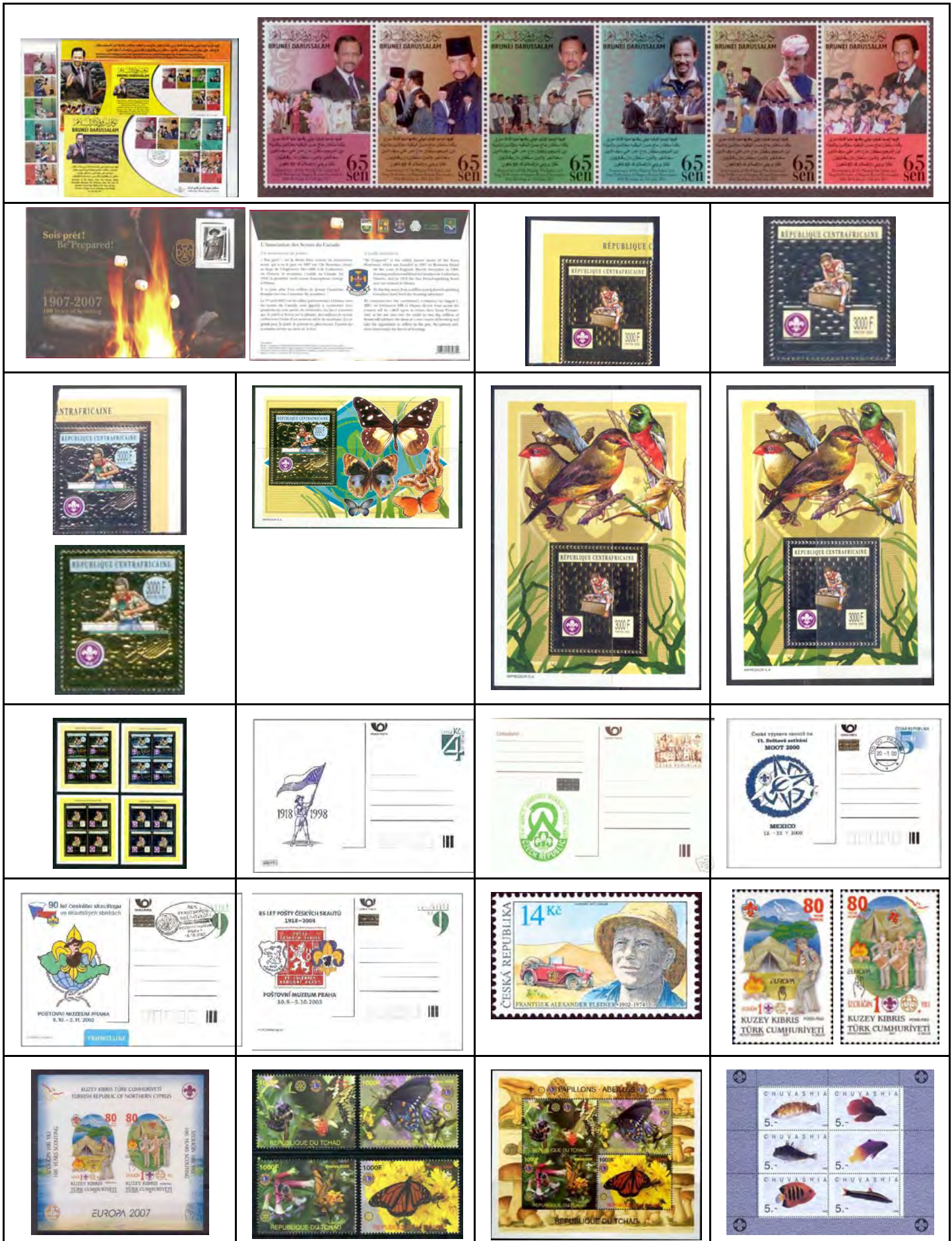



Club Filatélico de Scouts y Guías

Miembro de la Federación Española de Sociedades Filatélicas
(FESOFI)

Miembro de la Federación Internacional de Sociedades de Filatelia
Scout y Guía (IFSCO)

HOJA DE INSCRIPCIÓN

Apellidos:		
Nombre:	D.N.I.:	
Fecha de nacimiento (sólo para socios infantiles o juveniles):		
Domicilio:		
Población:	Provincia:	C.P.
Teléfono(s)	E-mail:	

SELECCIONAR TIPO DE CUOTA (marcar con X la elegida)						
Período	Adulto (mayor de 18 años)			Infantil/Juvenil (hasta 18 años)		
	ESPAÑA	EUROPA	RESTO	ESPAÑA	EUROPA	RESTO
1 año	16,00	27,00	42,00	5,00	9,00	16,00
3 años	39,00	65,00	97,00	13,00	17,00	37,00
5 años	61,00	104,00	123,00	17,00	22,00	49,00
Vitalicia	138,00	232,00	357,00	Importes en €(Euros)		

FORMAS DE PAGO:

- **Transferencia bancaria a la c.c. del Club** (Caja Madrid – IBAN: ES52 2038 1023 7060 0035 7750 / BIC: CAHMESMMXXX) (adjuntar fotocopia de la transferencia)
- **Talón nominativo a nombre de “Club Filatélico de Scouts y Guías”** (añadir 4 € como gastos bancarios)

Enviar la hoja de inscripción junto con
copia del justificante de pago a:

FIRMA DEL SOLICITANTE

Paloma Jover de Celis (*Tesorerera*)
C/ Olivino, 9
Aravaca – 28023 MADRID
(ESPAÑA)

FECHA:



¿ QUÉ ES ?

- Una Sociedad Filatélica (integrada en la FESOFI), fundada el día 13 de marzo de 1986, que agrupa a todas las personas interesadas en la Filatelia, fundamentalmente de Tema Scout-Guía.
- Miembro fundador de la IFSCO (Federación Internacional de Sociedades dedicadas a la Filatelia Scout y Guía).

¿ QUÉ PRETENDE ?

- Dar a conocer el Escultismo y Guidismo por medio de una afición común.
- Fomentar la Filatelia Infantil y Juvenil.
- Promocionar la Filatelia Temática Scout-Guía, principalmente.
- Ayudar a mejorar el nivel y calidad de los filatelistas de Tema Scout-Guía.
- Establecer contactos con otras sociedades similares del resto del mundo.

¿ CÓMO LO REALIZA ?

- Publicando una revista trimestral: *“El Explorador Filatélico”*.
- Organizando Exposiciones de Tema Scout-Guía.
- Impartiendo Conferencias sobre Filatelia Temática Scout-Guía.
- Presentando a los jóvenes la Filatelia Scout-Guía en Jamborees Mundiales.
- Preparando Publicaciones filatélicas referidas a Escultismo y Guidismo.
- Fomentando encuentros periódicos entre los Socios del Club.
- Promocionando colecciones de competición.

¿ CÓMO PERTENECER AL CLUB FILATÉLICO DE SCOUTS Y GUÍAS ?

- Completando la ficha de inscripción correspondiente.
- Pagando la cuota establecida, según la modalidad escogida.

¿ DÓNDE NOS PUEDES ENCONTRAR ?

- Sede social:
C/ Hortaleza, 19 – 1º izquierda – 28004 Madrid (ESPAÑA)
- Dirección postal:
Apartado de Correos 33027 – 28080 Madrid (ESPAÑA)
- Teléfono: (+34) 915 219 158.
- Fax: (+34) 915 210 897.
- Correo electrónico (e-mail): clubfilscoutguia@hotmail.com
- Página web: <http://www.clubfilscoutguia.org>