

EL EXPLORADOR FILATÉLICO

The Philatelic Scout

**NÚMERO 125
JUNIO 2019**



Edita:



Federado en:



Miembro fundador de



Revista trimestral de filatelia temática y coleccionismo scout y guía

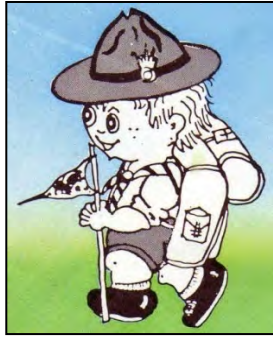

E-mail: clubfilscoutguia@hotmail.com

Página Web: <http://www.clubfilscoutguia.org>

Facebook: <https://www.facebook.com/clubfilscoutguia.cfsq>

EL EXPLORADOR FILATÉLICO

Revista editada por
CLUB FILATÉLICO DE SCOUTS Y GUÍAS

C/ Hortaleza, 19 - 1º izquierda
28004-MADRID (ESPAÑA)

Teléfono: +34 - 915 219 158
Telefax: +34 - 915 210 897

Dirección postal:
Apartado de Correos 33027
28080 MADRID (ESPAÑA)

EQUIPO DE REDACCIÓN

Julián Rodríguez Fernández (002)
Estanislao Pan de Alfaro (010)
Benito González Bugallo (011)
Luis Martínez de Salinas Trillo (030)
Evaristo Alfaro Gómez (092)

EL EXPLORADOR FILATÉLICO es el Órgano de Difusión del Club Filatélico de Scouts y Guías, creado en 1986 con carácter trimestral; mantiene los objetivos de dar a conocer el Escultismo y el Guidismo por medio de una afición común, fomentar la Filatelia Infantil y Juvenil, promocionar la Filatelia Temática y el Coleccionismo (principalmente, SCOUT / GUÍA), ayudar a mejorar el nivel de calidad de los filatelistas y coleccionistas del tema SCOUT / GUÍA y servir como medio de unión entre todos los Socios del CLUB.

NÚMERO 125
JUNIO

AÑO 2019
Depósito Legal: M-6465-1989

NUESTRA PORTADA

Carta con matasello de 1961 de la 35ª Reunión Anual del Grupo 1 de Gilwell.

Cualquiera de los Scouters (de cualquier país del mundo) que ha sido investidos con la Insignia de Madera pasa a formar parte del Grupo 1 de Gilwell).

ÍNDICE DE LA REVISTA

| | |
|---|----|
| Editorial | 3 |
| Vida del Club | 4 |
| Sin fronteras | 8 |
| Bibliografía filatélica | 9 |
| Coleccionismo | |
| Campamento de los Exploradores de España en el Pardo: Documentos inéditos | 12 |
| Dossier | |
| Una rareza del Jamboree Mundial de 1929 | |
| Las tarjetas del contingente belga | 17 |
| La tarjeta postal scout | |
| Gilwell Park: la puerta de Jim Green | 25 |
| Los socios colaboran | |
| Correo del primer scout checo: Rožmitál. | 26 |
| Diccionario filatélico ilustrado FESOFI | 31 |



UNA DE NUESTRAS LÍNEAS: LA INVESTIGACIÓN

Entre los objetivos de la IFSCO se incluyen la promoción, el estudio y la exhibición de la filatelia Scout y Guía. También la promoción de los valores scouts, promoviendo la amistad internacional.

En el ámbito de las revistas y publicaciones realizadas por los clubs miembros, estos objetivos se traducen en la posibilidad de leer, traducir y publicar aquellos artículos publicados por una de las revistas e interesantes para otro club, o escritos por autores extranjeros.

En nuestro caso, a lo largo de los números de El Explorador Filatélico, hemos tenido muchos colaboradores extranjeros que nos han enviado sus escritos, un aspecto que deberíamos reanudar.

También hemos “prestado” artículos a otros clubs, como la advertencia de Benito Gonzalez Bugallo sobre piezas falsas del correo scout de Praga, o el dedicado a Anne Morgan, de Julián Rodríguez (“El Explorador Filatélico” 116 de marzo de 2017), y publicado por el SOSSI estadounidense. Hoy en “Bibliografía” incluimos la publicación de la segunda parte sobre “El Clan de la Etapa” por el club alemán.

Continuando con nuestra línea de investigación, en este número presentamos algunas "novedades": El campamento de El Pardo, con documentos desconocidos hasta hoy; la primera marca scout checa utilizada en Rožmitál 1914; el Jamboree Mundial de 1929 desde la perspectiva de un scout belga, con unas tarjetas extraordinarias...

Aunque para la redacción de la revista es difícil ir seleccionando con varios meses de anticipación los temas a tratar, de vez en cuando aparecen piezas modernas, curiosas, que son interesantes para incluir, incluso aunque el asunto ya haya sido publicado anteriormente, siempre podemos actualizarlos. Y, evidentemente, seguimos esperando algunos artículos inéditos de socios del Club.

Otro importante asunto es la celebración de la Asamblea General y la elección de la nueva Junta Directiva para el período 2019 – 2023. En nombre de la nueva Junta, me comprometo a mantener y mejorar la revista y a realizar nuevas actividades del Club en aquellas poblaciones donde sea posible.

Deseamos a todos nuestros lectores un magnífico verano.

VIDA DEL CLUB

60 ANIVERSARIO DEL GRUPO EL PILAR (MADRID)

El 7 de abril tuvo lugar la celebración del 60 aniversario del Grupo El Pilar, de Scouts de Madrid MSC. Hubo una exposición y varios actos, que contaron con gran asistencia de antiguos y actuales miembros del Grupo, en su sede del colegio Nuestra Señora del Pilar.



Tanis y Marta, antiguos del Grupo.



PALMARÉS DE JAN COSYNS EN GOUDA 2019



Nuestro Socio **Jan Cosyns (139)** participó en el Campeonato Nacional de Filatelia de Holanda (con participación internacional) celebrado en Gouda los días 18 a 20 de abril, con dos colecciones de Correo Scout durante la Segunda Guerra Mundial, obteniendo el siguiente Palmarés:

“*Scout Post 1944 & 1945: Padvinders postale diensten tijdens en na de bevrijding van Nederland*” (Correo Scout 1944 & 1945: Servicios postales Scouts durante y después de la liberación de los Países Bajos): Medalla de Vermeil Grande (88 puntos).

“*Scout Post 1940 & 1944. Padvinders postale diensten in België en Frankrijk en de briefwisseling tussen beide landen bij het begin van de II Wereld Oorlog en lokale Padvinders Post in Antwerpen in 1944*” (Correo Scout 1940 & 1944. Los servicios postales Scouts en Bélgica y Francia y la correspondencia entre ambos países al comienzo de la II Guerra Mundial, y el correo local Scout en Amberes durante 1944): Medalla de Vermeil Grande (87 puntos).

;; Enhorabuena, Jan !!

VIDA DEL CLUB

J. FRANCISCO EN LA RADIO



El día 7 de mayo, nuestro Socio **José Francisco Suárez Onrubia (123)** fue entrevistado en la emisora de radio de Canal Málaga, departiendo acerca del origen de la Bodega familiar “Quitapenas”, sobre la Semana Santa malagueña y también sobre Filatelia, por supuesto, Scout.

EXCURSIÓN A EL ESCORIAL



Un grupo de miembros de la Junta Directiva hemos hecho una excursión a El Escorial el pasado día 2 de junio. Aprovechando el buen día, subimos por el monte a la Silla de Felipe II, donde nos hicimos la foto de rigor. Esperanza, Luis y Evaristo se incorporaron a la comida y tertulia posteriores.

JUVENIA 2019 EN BURGOS



Estanislao Pan y Evaristo Alfaro asistieron a la inauguración de la exposición nacional juvenil Juvenia 2019, que tuvo lugar en el monasterio de San Juan en Burgos del 7 al 11 de mayo.

PALMARÉS DE CHINA 2019



En la Exposición Mundial de Filatelia China 2019 celebrada en la ciudad de Wuhan los días 11 a 17 de junio, nuestro Socio **Jan Cosyns (139)** ha obtenido Medalla de Vermeil Grande (85 puntos) con su colección “*Scout Post in Belgium and France 1940 and 1944*” (Correo Scout en Bélgica y Francia 1940 y 1944).

Además, el malayo Nur Atirah Faizah Lailinizan (“*Scout Movement, Experiencing Scouting Together*”) obtuvo Medalla de Plata (70 puntos).

¡¡Nuestra más cordial enhorabuena, Jan!!

VIDA DEL CLUB

ASAMBLEA GENERAL DEL CLUB FILATÉLICO DE SCOUTS Y GUÍAS

El domingo 16 de junio de 2019, se ha celebrado la Asamblea General del Club Filatélico de Scouts y Guías, en la sede de FESOFI (Federación Española de Sociedades Filatélicas). Por videoconferencia, participó también José Francisco desde Málaga (las nuevas tecnologías al servicio del Club).



Antes de comenzar la Asamblea, Tanis (en aquel momento, Presidente en funciones) entregó un recuerdo a quienes asistieron, que consistió en la insignia del 60º Aniversario de su Grupo Scout. (Reproducida en la página 4)

Los principales puntos de Orden del Día, que se aprobaron, fueron:

- Acta de la Asamblea anterior.
- Balance Económico.
- Elección de la nueva Junta Directiva del Club para el período 2019-2023. (ver página siguiente)
- También se trató acerca de la posibilidad de realizar la XI Exposición Nacional de Temática Scout-Guía en el último trimestre del presente año 2019, siendo Málaga una ciudad candidata.



Tras finalizar la Asamblea, los asistentes se acercaron al puesto del Mercado Filatélico en la Plaza Mayor que tiene nuestro Socio Juan Carlos, y luego aprovecharon también algunos para despedir a la 51ª Feria Nacional del Sello, que cerraba sus puertas ese día.



Por último, pero no por ello menos importante, se celebró un Almuerzo de Fraternidad con Socios, familiares y amigos en nuestro "acudidero" favorito (Bar "El Aperitivo") destacando la presencia de Luis Carrasco (padre de nuestro Socio Juan Carlos), un veterano Scout (entre los años 1923-1929), con nada menos que 105 AÑOS de edad.

Sin duda, una gran jornada, que será recordada por quienes tuvimos la fortuna de asistir.



;; Una gran jornada, sin duda !!

VIDA DEL CLUB

NUEVA JUNTA DIRECTIVA PARA EL PERIODO 2019-2023

Presidente



Estanislao Pan de Alfaro

Vicepresidente



José Fc°. Suárez Onrubia

Tesorera



Paloma Jover de Celis

Secretario

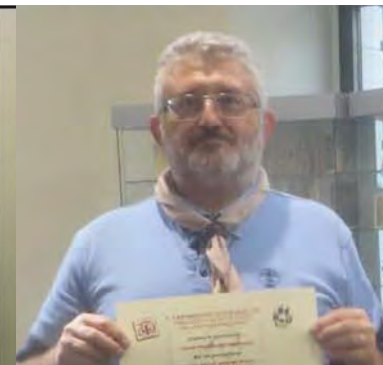

Julián Rodríguez Fernández

Editor de la Revista



Luis Martínez de Salinas

Divulgación



Benito González Bugallo

Coleccionismo



Esteve Puigpinós López

Publicaciones

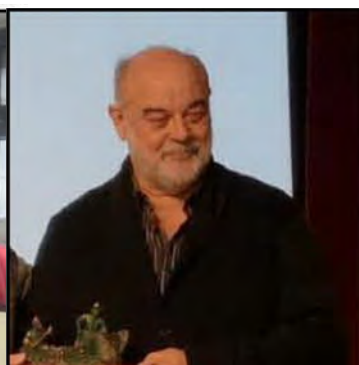

Evaristo Alfaro Gómez



SIN FRONTERAS

¡ AUGURI AISF ! ¡ FELICIDADES AISF !



La AISF, **Associazione Italiana Scout Filatelia**, ha cumplido 50 años...

La AISF se fundó en Ancona el 25 de abril de 1969 por una cuarentena de coleccionistas provenientes de diferentes entidades.

De los fundadores, hoy permanecen cinco. Organizó la EuroScout del año 2000 y la Asamblea constituyente de la IFSCO, de la que es miembro fundador. La AISF ha celebrado sus cincuenta añitos en Matera, Capital Europea de la Cultura 2019, con una exposición y diversas actividades, y la edición de una revista especial.

Durante un año, realizarán muchos más actos, finalizando con la EuroScout 2020 en Commachio.

EXPOSICIÓN MUNDIAL EN WUHAN (CHINA)

Nuestros amigos José Ramón Moreno (Team Leader), y Hallvard Slettebo forman parte del equipo temático del Jurado Internacional en la Exposición Mundial FIP celebrada en Wuhan, China, del 11 al 17 de junio.



José Ramón Moreno, cuarto por la izquierda. Hallvard Slettebo, segundo por la derecha

BIBLIOGRAFÍA FILATÉLICA

Estanislao Pan de Alfaro (010)

150 Aniversario de la Royal Philatelic Society of London

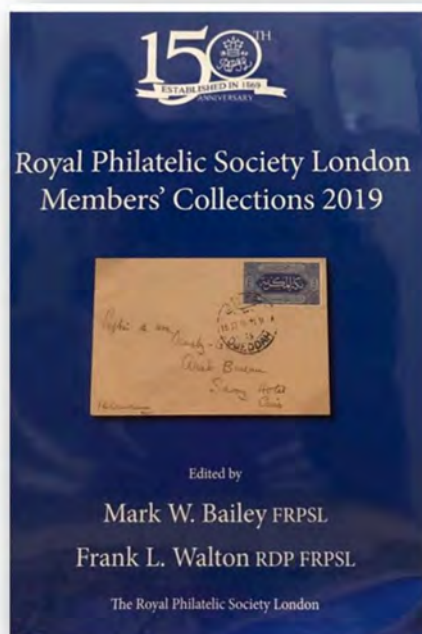

La Royal Philatelic Society of London conmemora este año 2019 el 150 aniversario de su fundación. Es la más antigua sociedad filatélica del mundo. Entre las muchas actividades previstas, se ha publicado el libro “Colecciones de Miembros de la Royal Philatelic Society of London”, con la inclusión de páginas de colecciones actuales realizadas por los socios...



Tanis presentó una página de la colección de historia postal “El Campo de Concentración de Miranda de Ebro”. La hoja contiene las dos primeras tarjetas conocidas de internados extranjeros en el Campo, ambas de febrero de 1941.

Primera tarjeta conocida de un internado extranjero en el Campo de Concentración de Miranda de Ebro, enviada el 1 de febrero de 1941



Tarjeta entero postal sin pie de imprenta, de la emisión de 1940 de la FNMT y numeración tipo FB4, con tarifa de tarjeta interurbana (10-11-38) de 20 cts. enviada a Madrid el 1-2-41. Marca “Censura Militar Campo de Concentración Miranda de Ebro”.

Aunque conocemos los nombres y otros datos de varios internados en los años 1940 y 1941, las fichas y expedientes personales no se conservan en el Archivo General Militar de Guadalajara.

Este entero postal va dirigido a Doña Bella Rust, que probablemente ayudaba a los internados, ya que conocemos alguna otra carta dirigida a ella por la misma época.

Segunda tarjeta conocida de un internado, con origen en el Campo de Concentración de Miranda de Ebro, enviada el 26 de febrero de 1941.

(Anverso)



Tarjeta enviada desde el Campo a Ginebra el 26-2-41. Franqueo 40 cts. (-5 cts. 10-1-39). Censura Gubernativa de Comunicaciones San Sebastián S49.46 y censor 343. Al dorso, marca Censura Gubernativa San Sebastián S49.49. Ruta Miranda de Ebro – San Sebastián - Barcelona – Port Bou - Francia Zona No Ocupada – Ginebra. Duración del trayecto 12 días.

(Reverso)

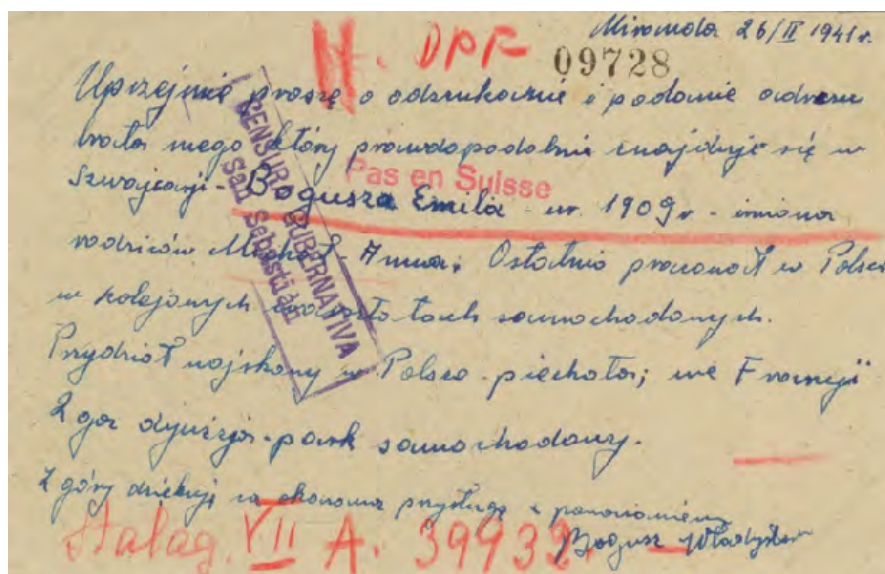

Marcas de la Cruz Roja Internacional: numerador de recepción “2256 10-3-41”, al dorso numerador 09728 (respuesta?). Marca “Pas en Suisse” relativa a Emila Bogusza, no residente en Suiza. Dato del prisionero de guerra 39932 en el Stalag VIIA en Moosburg (Baviera) para suboficiales y tropa.

Wladislaw Bogusz, polaco de 23 años, nacido en Cracovia, mecánico, fue detenido en Canfranc el 18 de enero de 1941. En el AGMG se conserva un pasaporte del Consulado de Polonia en Toulouse (Francia), por lo que es muy posible que fuera un antiguo soldado del Ejército Polaco en Francia.

“El Clan de la Etapa” en Scoutpost

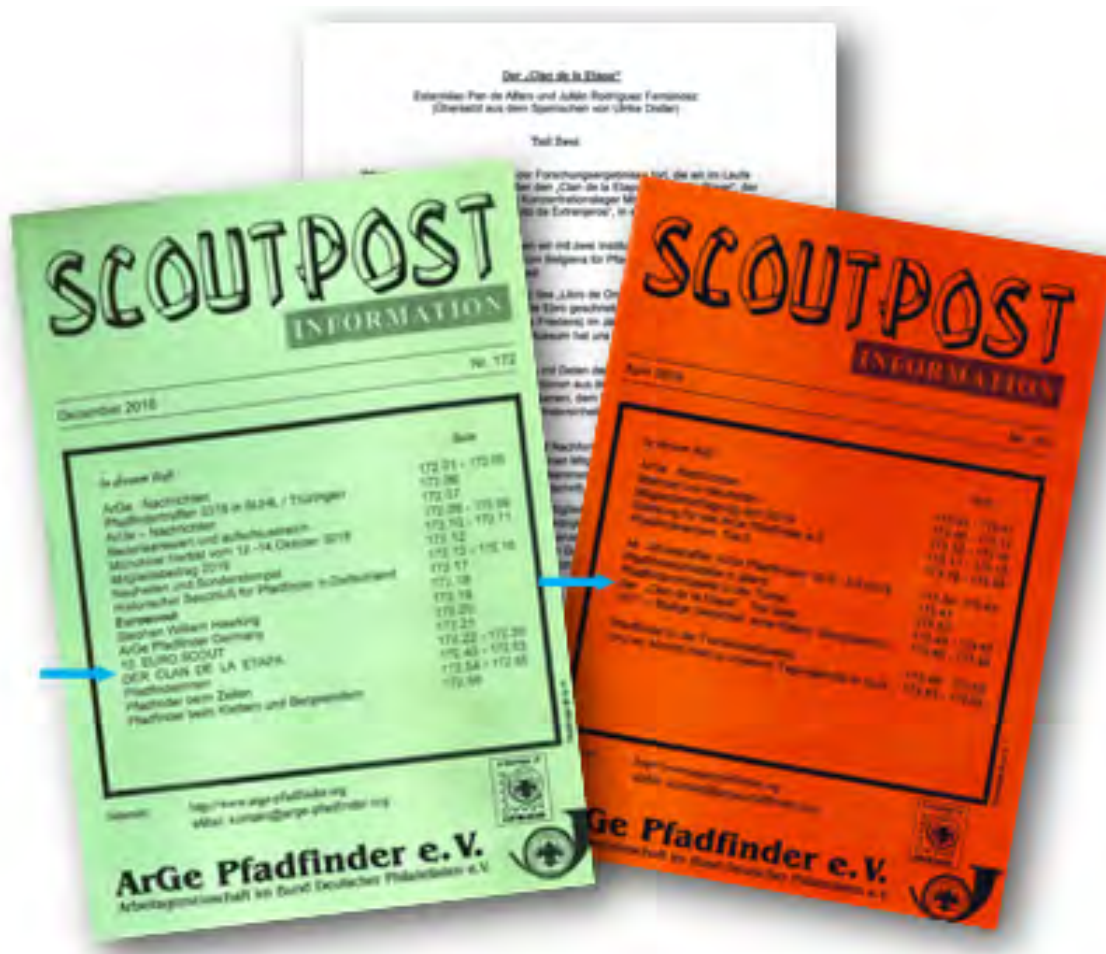

El club alemán Arge Pfadfinder ha traducido y publicado en sus revistas Scoutpost de diciembre de 2018 y abril 2019 nuestro artículo “El Clan de la Etapa” de Estanislao Pan y Julián Rodríguez, publicado en “El Explorador Filatélico” 101 de junio 2013.

RF-Revista de Filatelia

RF-Revista de Filatelia, en su número 571 de junio 2019, publica el artículo “*Evadidos de Francia, huéspedes de cárceles españolas (1940-1945)*”

El autor es Tanis, y explica los recorridos hechos por los evadidos por las provincias de Huesca y Zaragoza a través de diferentes piezas. Algunos scouts miembros del Clan de la Etapa realizaron trayectos análogos.

Revista “6 cu@rtos”

Afinet ha publicado en su revista “6 cu@rtos” nº 12, primavera de 2019, un interesante artículo de Tanis sobre un tema inédito de la filatelia española: “Introducción a las marcas de exención de censura (1940 – 1945)”.



COLECCIONISMO

Julián Rodríguez Fernández (002)

CAMPAMENTO DE LOS EXPLORADORES DE ESPAÑA EN EL PARDO: DOCUMENTOS INÉDITOS

ABSTRACT: CAMP OF THE SCOUTS OF SPAIN IN EL PARDO: UNPUBLISHED DOCUMENTS. On April 26, 1914, with the assistance of the Royal Family, the Spanish Scouts carried out their first great outdoor activity on Mount El Pardo (Madrid), a large natural area belonging to the National Heritage that had been assigned for the occasion to Spanish Scouting (it was not, however, the first time, and during 1913 various activities of the Scouts had already taken place in that natural space). That day, King Alfonso XIII dressed for the first time the Scout Uniform, becoming the first great dignitary of a country that was presented in public with the Scout Uniform. In 1915, the King of Spain gave the Scouts a piece of land on Mount El Pardo for permanent Scout Camp. With the proclamation of the Second Republic, on April 14, 1931, the Spanish Scouts retained those lands because the new Republican government continued to give them their use. This right (granted by the different governments of Spain since 1915) of the Scouts to use public land changed at the end of the Spanish Civil War in 1939, and completely disappeared after the banning of the Scouting by the Franco government on the 22nd of April 1940. For long years, except for those Former Scouts who remembered where the El Pardo Scout Camp once was, and in which they had enjoyed great and special moments, the memory was lost with the death of all of them, leading to various speculations about the actual location of the Camp ... Until today.

INICIOS DEL CAMPAMENTO DE LOS EXPLORADORES DE ESPAÑA EN EL PARDO

El día 26 de abril de 1914, con asistencia de la Familia Real, los Exploradores de España (Boy Scouts españoles) realizaron su primera gran actividad al aire libre en el Monte de El Pardo (Madrid), un gran paraje natural perteneciente al Patrimonio Nacional que había sido cedido para la ocasión al Escultismo español (no era, sin embargo, la primera vez; ya durante 1913 se habían realizado diversas actividades de los Exploradores en aquel espacio natural). Aquel día, el Rey Alfonso XIII vistió por primera vez el Uniforme de Explorador, convirtiéndose así en el primer gran dignatario de un país que se presentó en público con el Uniforme Scout (ver “Dossier”, revista “El Explorador Filatélico” Nº 121 junio 2018). En 1915, el Rey de España cedió a los Scouts una parcela en el Monte de El Pardo para un Campamento Scout permanente. Con la proclamación de la II República, el 14 de abril de 1931, los Scouts españoles conservaron aquellos terrenos pues el nuevo gobierno republicano continuó cediéndoles su uso. Este derecho (concedido por los diversos gobiernos de España desde 1915) de los Scouts a utilizar un terreno público cambió al acabar la Guerra Civil Española en 1939, y desapareció completamente tras la ilegalización del Escultismo por el gobierno de Franco el 22 de abril de 1940. Durante largos años, salvo por aquellos Antiguos Scouts que recordaban dónde se encontraba el Campamento Scout de El Pardo una vez, y en el que ellos habían disfrutado de grandes y especiales momentos, el recuerdo se fue perdiendo con el fallecimiento de todos ellos, dando lugar a diversas especulaciones acerca del emplazamiento real del Campamento... Hasta hoy.



Izquierda: Practicas de primeros auxilios, realizados por los Exploradores del Distrito de Universidad (Madrid), como presentación ante el Duque de Alba (Presidente del Comité Local) el día 23/11/1913 en el Monte de El Pardo.

Derecha: Primera fotografía del Rey Alfonso XIII vistiendo el Uniforme de Explorador durante la visita al Campamento de El Pardo, realizada el día 26/04/1914 por el Scout José Beritens (10 años) de la Patrulla de Fotógrafos del Distrito Centro de la Tropa de Madrid.

ALGUNOS DOCUMENTOS INÉDITOS DEL CAMPAMENTO DE EL PARDO

Y es que tenemos el orgullo y la satisfacción de presentar, en este numero de la revista, algunos documentos inéditos que muestran el emplazamiento original del Campamento de los Exploradores de España en El Pardo... Y la nueva parcela a la cual se solicitaba el traslado del Campamento en años posteriores.



Hoja 7 del Plano que muestra El Pardo, con las anotaciones inferiores que incluyen la solicitud de traslado del Campamento inicial a la nueva parcela solicitada por los Exploradores de España en El Pardo (1935), mostrando el emplazamiento del Campamento original (I) y la futura localización demandada (II).



Detalle del plano (año 1935) que muestra la ubicación original del Campamento inicial en El Pardo (I) y de la nueva parcela solicitada por los Exploradores de España en El Pardo (II)



Fotografías que muestran diversas tareas de acondicionamiento y preparación de infraestructuras por parte de los Exploradores de España en el Campamento de El Pardo.

Este conjunto de fotografías, croquis y plano del Campamento, que fue, de los Exploradores de España en El Pardo, nos permite tener una idea bastante acertada del trabajo enorme que desarrollaron los Scout en aquel terreno.



Portada del proyecto de campo de deportes en el Campamento de El Pardo, de los Exploradores de España

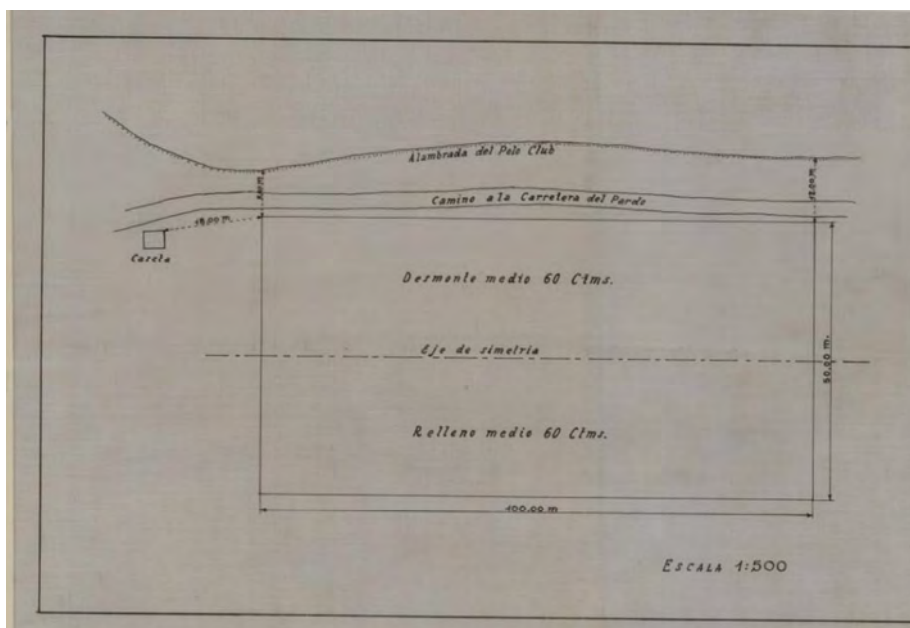

Plano del proyecto del emplazamiento de campo de deportes en el Campamento de El Pardo, con cotas reales, de los Exploradores de España



Los Exploradores de España realizando diversas tareas de acondicionamiento y preparación de casetas en el Campamento de El Pardo



Trabajos de acondicionamiento y preparación de caseta por parte de los Exploradores de España en el Campamento de El Pardo.



Diversas tareas para el acondicionamiento y preparación de infraestructuras por parte de los Exploradores de España en el Campamento de El Pardo, concretamente de la caseta y de una puerta de acceso a las instalaciones.

El Campamento de El Pardo tuvo una larga y fructífera vida, siendo utilizado de manera más que habitual por los Exploradores de España (Boy Scouts españoles).

Hasta el estallido de la Guerra Civil el 18 de julio de 1936, desde las primeras actividades en 1913, celebraciones de todo tipo se realizaron en aquel inmejorable recinto del Escultismo español en la capital del país.

Y es que allí, en el Campamento de El Pardo, tuvieron lugar acampadas, Promesas, San Jorge, festivales, visita de Baden-Powell (1918), homenajes, presentaciones, ... Ceremonias de todo tipo, con la presencia de los más altos dignatarios del país, fuera la época que fuera, apoyando al Movimiento Scout y dejando constancia para siempre de que, a pesar de lo que sucediera en 1939, El Pardo queda como un espacio emblemático de los orígenes del Escultismo en España.

DOSSIER

Estanislao Pan de Alfaro (010). Fotografías Julián Rodríguez Fernández (002)

UNA RAREZA DEL JAMBOREE MUNDIAL DE 1929 LAS TARJETAS DEL CONTINGENTE BELGA

El Jamboree Mundial de 1929 tenía como lema “The Coming of Age Jamboree”, con el que el Movimiento Scout celebraba sus veintiún años, la Mayoría de Edad, contada desde la publicación de “Escultismo para muchachos” y del primer campamento de Baden-Powell con scouts.



El símbolo del Jamboree era un doble círculo conteniendo la flor de lis con la leyenda World Jamboree 1929. Detrás del círculo, una flecha dorada.



Este franqueo mecánico es el primer elemento postal dedicado a un Jamboree Mundial

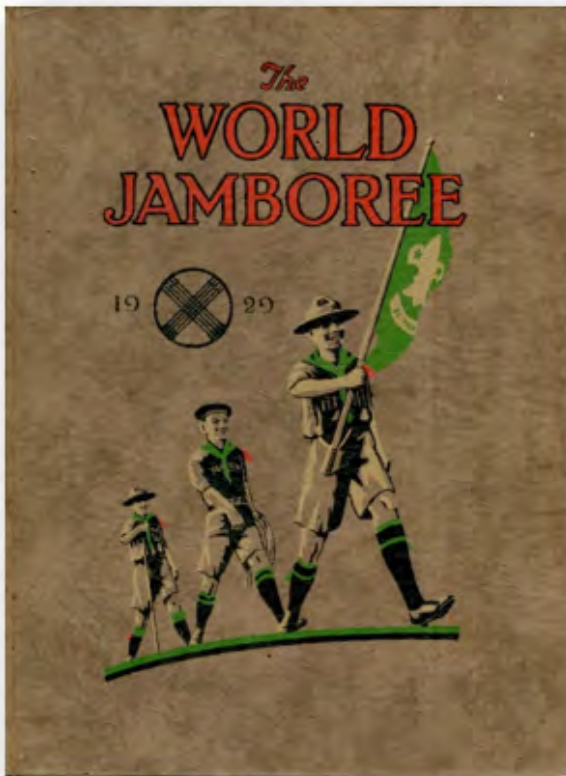

Libro conmemorativo



Programa de actuaciones teatrales



“Pubs” o el Comité de Publicidad



El lugar elegido fue el Arrow Park de Wirral (Birkenhead), adquirido poco antes por el Ayuntamiento. Sus 480 acres, el Hall y sus fáciles accesos por mar y ferrocarril desde Londres y Liverpool fueron razones importantes para su elección, ya que se esperaban cincuenta mil scouts. El apoyo del Ayuntamiento y de gran cantidad de voluntarios permitió organizar el Jamboree. Desdichadamente era muy húmedo...

El campo estaba dividido en ocho subcampos, y en cada uno de estos había scouts de Gran Bretaña, del Imperio y extranjeros. Aunque los subcampos estaban numerados del I al VIII, también tenían asignado un color, correspondiendo el azul y blanco al V, como veremos en las tarjetas del contingente belga. Había avenidas y paseos para la circulación tanto de los scouts como del público asistente (de pago). Este entraba por la “Puerta de Olimpia” al “Camino del Rey”, transitaba por la “Puerta de Copenhague”, el mercado, y la “Puerta de Kandersteg”. La “Puerta de Brownsea” era la entrada principal de los scouts.

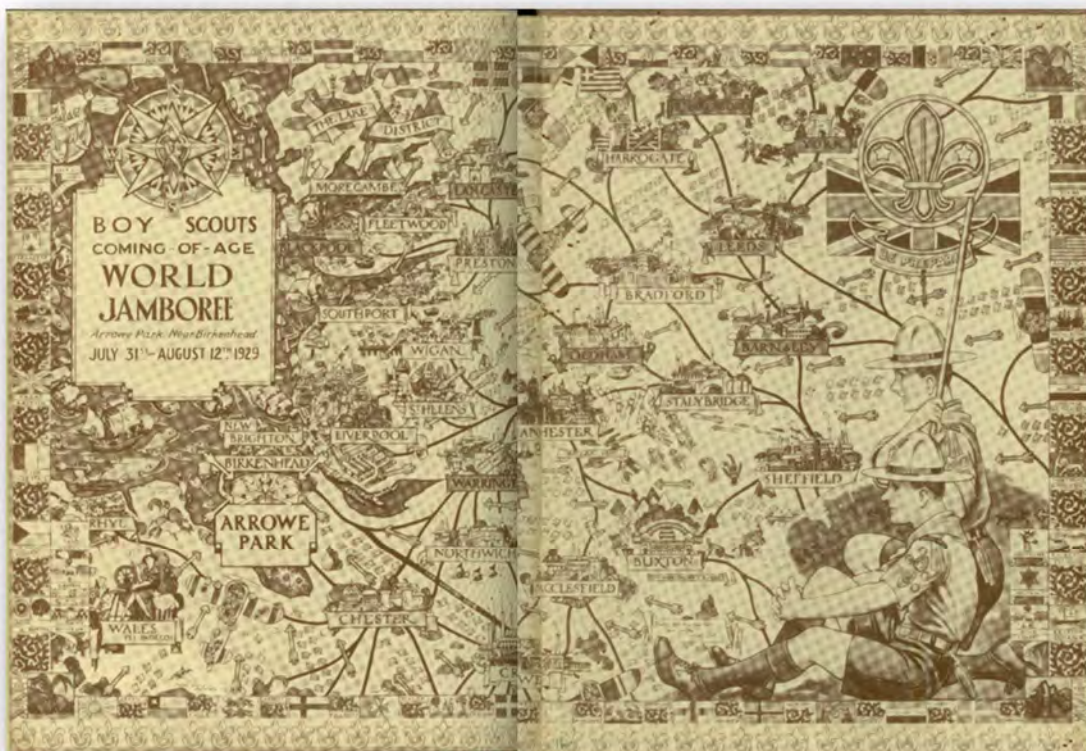

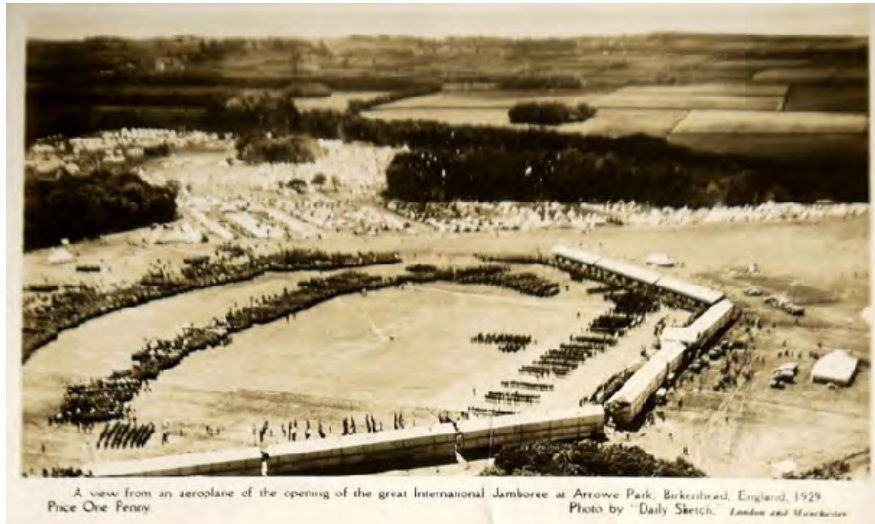

A view from an aeroplane of the opening of the great International Jamboree at Arrow Park, Birkenhead, England, 1929.
Price One Penny. Photo by "Daily Sketch," London and Manchester.

La ceremonia de inauguración desde el aire



Diferentes vistas de Arrow Park



La Puerta de Brownsea

A TYPICAL EXAMPLE.

One department of Camp Headquarters, of which latter Colonel S. Jervis was Assistant Camp Chief, was the Camp Post Office.

El correo de salida se trataba a través de la Estafeta del Jamboree por personal de correos, mientras que el de entrada lo clasificaban y distribuían rovers y personal del Cuartel General del Campo.

From here on many days no fewer than twenty-five thousand letters were dealt with. One day twenty-six bags of letters and fifty-two bags of parcels in addition to two hundred and fifty-nine registered packages and three hundred telegrams claimed attention.

Letters addressed
"Scout Tom Smith,
Arrowe Park"
did not facilitate business, and of such there were many, although never more than two hundred and forty remained on hand.

PROOF VISIBLE!

Durante muchos días, no menos de veinticinco mil cartas. En un día, veintiséis sacas de cartas y veinticinco de paquetes además de doscientos cincuenta y nueve certificados y trescientos telegramas necesitaban su atención.

Las cartas dirigidas al "Scout Tom Smith Arrowe Park" no facilitan su entrega, y de estas hay muchas, unas doscientas cuarenta se quedan en el correo. Hazlas visibles.

La gran mayoría de los treinta y cinco mil objetos postales diarios enviados se trataban a través de la oficina de Liverpool. Había cuatro recogidas diarias de correo en los subcampos, que recibían cartas, enteros postales, tarjetas postales y periódicos.



Solamente el correo certificado recibía el matasellos especial del Campo.

A continuación vamos a presentar las rarísimas tarjetas conmemorativas del Jamboree a disposición del contingente de Bélgica, y de las que algunos ejemplares forman parte de mi colección “La Aventura del Escultismo”.

Nuestro amigo John Ineson me comentó en la EuroScout 2018 de Évora que era la primera vez que las veía. Algunas semanas después me pidió una foto para publicar en la revista del SGSC británico, lo que hizo en el número de otoño de 2018. Estas tarjetas no se incluyen en la monografía especial “The World Jamboree 1929” cuyos autores son Jimmy Golton y Reg Morris, y publicada por el club británico “Scout Stamps Collectors Club” en 1978. Sin embargo, John Ineson me envió un extracto del artículo publicado en el boletín del SSCC de enero – febrero de 1979 “The World Jamboree 1929 revisited” escrito por los mismos autores, en el que aparece una tarjeta dirigida a una localidad cercana a Amberes. Este es el único rastro que hemos podido encontrar.



Este es el único rastro que hemos podido encontrar.

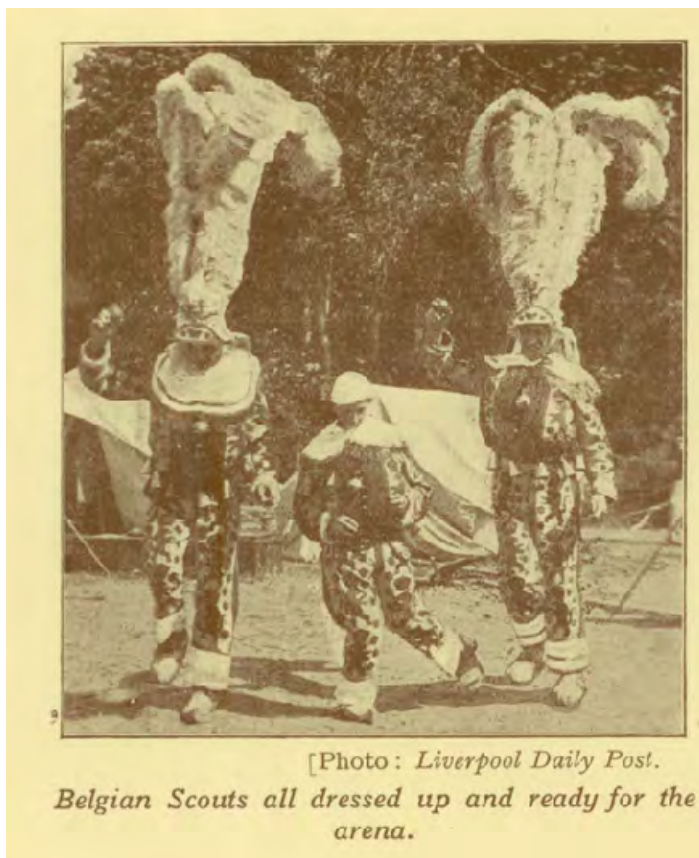

Scouts belgas preparados para su actuación en la arena

Las tarjetas incluidas en mi colección están escritas por el scout 208 del Contingente Belga, del que deducimos su nombre, François Berben, por los textos. Se dirigen a la señorita Marthe Van Cutsem, en quien evidentemente estaba muy interesado, y enviadas a dos pueblos diferentes.

“Mi Querida Pequeña Marta. Continuo pensando mucho en ti a pesar de las múltiples distracciones que tenemos”.

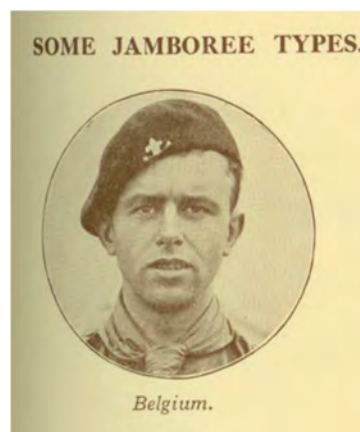

Scout belga. ¿Será él?



Cronológicamente, la primera es la utilizada en Ostende el 29 de julio de 1929. Ostende era el principal puerto belga de comunicación con Gran Bretaña. Por tanto, como curiosidad, se trata de una tarjeta utilizada en el correo interior belga antes del Jamboree. También tiene un matasellos de tránsito de Bruselas del 30 de julio.

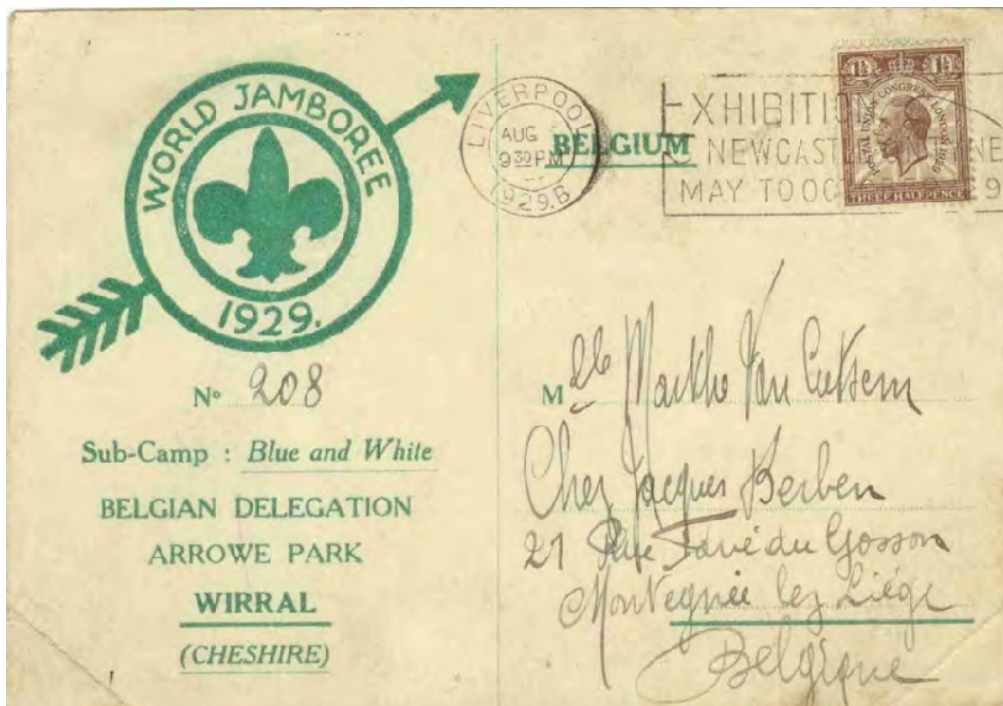

Tarjeta enviada a Montegnée lez Liège, Bélgica, datada el 1 de agosto, a través de Liverpool B el 2 de agosto de 1929.

Podemos ver que en la ilustración de la tarjeta se indica el Sub-Campo por el color Azul y Blanco, y no por el número.



Tarjeta datada en Birkenhead el 4 de agosto, y matasellada el 5 de agosto de 1929 por la Oficina de Correos de Birkenhead, enviada desde Arrow Park a Montegnée lez Liège, Bélgica.



Tarjeta datada en Birkenhead el 6 de agosto, matasellada en Liverpool C el 6 de agosto



Tarjeta datada en Chester el 12 de agosto, enviada a través de Liverpool C el 15 de agosto de 1929.

En raras ocasiones, aparecen piezas extraordinarias donde menos nos lo podemos esperar.

¡¡¡Buena Caza!!!

LA TARJETA POSTAL SCOUT

Estanislao Pan de Alfaro (010)

GILWELL PARK: LA PUERTA DE JIM GREEN

George Dymoke Green fue un Scout de Hertfordshire y era el editor de "The Scouter". Green murió trágicamente en 1930 con solo 27 años.



La "Puerta de Jim Green" fue esculpida por Don Potter, escultor y tallador británico, que utilizaba antiguos robles para sus esculturas, hizo tótems para el Jamboree Mundial de 1929, y realizó la escultura en piedra de Baden-Powell ante la BP House de Londres.

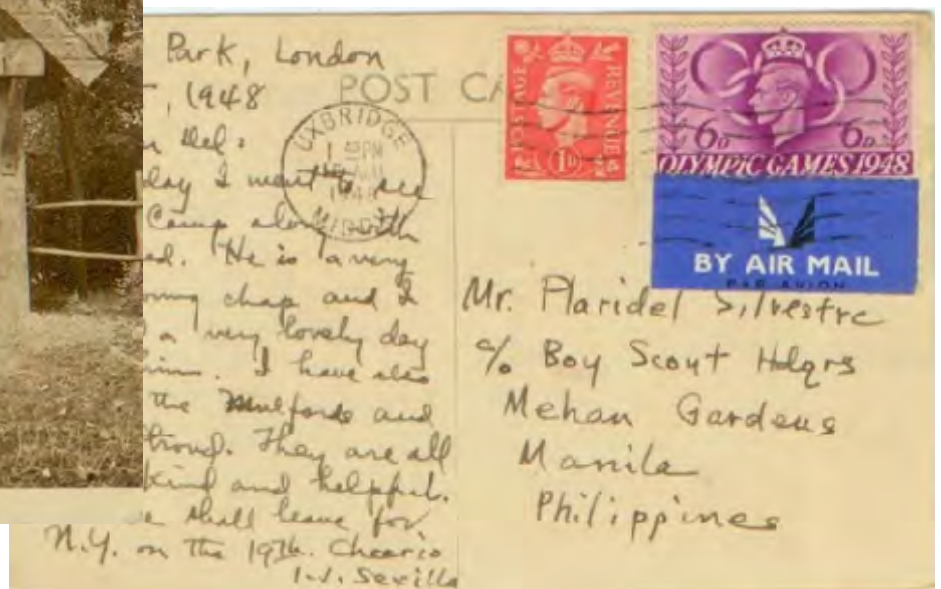

Tarjeta escrita en Gilwell Park, y enviada desde Uxbridge, al oeste de Londres, el 16 de agosto de 1948, a Manila, Filipinas. Consultadas las tarifas británicas de 1945 de correo aéreo, vigentes en 1948, indican que no hay servicio con Filipinas. Esta tarjeta se franquea con 7d. que era la tarifa vigente para Estados Unidos. Recordemos que en 1948 Filipinas todavía no era independiente.

LOS SOCIOS COLABORAN

Benito González Bugallo (011)

CORREO DEL PRIMER SCOUT CHECO: ROŽMITÁL

Hemos hablado con frecuencia, de la emisión de los primeros sellos scout emitidos en el mundo para la realización de un servicio postal a un Comité Nacional: el Checoslovaco. Como todos ya sabéis, el servicio duró oficialmente del 7 al 25 de noviembre de 1918.

En esta ocasión, presentamos *la primera marca scout* con la leyenda “Correo del primer scout checo” de la ciudad de Rožmitál.



Poco o nada sabemos de este correo. La tarjeta del 22 de julio de 1914 tiene impreso el texto "Tarjeta postal del primer scout checo desde la colonia Americana para jóvenes de Rožmitál." y entiendo que la foto será la de dicho primer scout. La marca (tinta violeta) es "Correo del primer scout checo /Rožmitál."

En el texto un saludo, y.....

.....nos vamos al bosque todos los días, a aprender a disparar y tocar, y también aprendemos a remar...

¿Por qué aparece también la marca en el reverso de un sobre de 1918? Tal vez la colonia de Rožmitál, seguía existiendo y el sobre lo envió un scout desde ella. O tal vez había sobres antiguos excedentes con la marca añadida y uno se usó para la carta. El matasellos del sobre Rožmitál. (2.11.18) es de un tipo posterior al de la tarjeta (como debe de ser). Y resulta una pareja muy interesante a la hora de incluirlos en la colección, aunque desgraciadamente nada más podamos aportar.



Sobre certificado núm 79, desde la ciudad de Rožmitál, dirigido al Comité Nacional de Praga (sección militar) franqueado con sellos austriacos y matasellados con fecha 2.11.18.



En la marca situada en el reverso se lee “Correo del primer scout checo”

**První kolonie skautů v Čechách!
Otevřena již na jaře 1911!**

Americká kolonie pro mládež v Rožmitále

přijímá hochy
i dívky, počínaje šestým rokem věku, nejen české, ale i různých jiných národností a připravuje je pro **praktický život**. Kolonie je nejlepší přípravou pro ty, kteří chtějí studovati na reálce, učitelském ústavě, průmyslové nebo obchodní škole anebo pro mládež, která se chce věnovati službě vojenské. Téženoš starším, sirotkům nebo dětem, jichž výchova nemohou se rodiče věnovati, slouží kolonie jako nejlepší útulek.

Výborné výsledky výchovné i zdravotní. Množství děkovných dopisů rodičů a doporučení nejpřednějších osobností! Pro hochy a dívky starší 14let začínají zvláštní kurzy vždy 1. října.

Prospekty zdarma

Prospekty zdarma

**Nejradostnější prázdniny
stráví mládež v kolonii!**

Primera colonia de scouts en Bohemia

Abierta ya en el año 1911

Colonia americana para jóvenes en Rožmitál.

Acepta niños y niñas desde seis años , no solo checos

sino también de otras

nacionalidades, preparándolos para la vida práctica. La colonia

es la mejor preparación

para quienes desean estudiar negocios o enseñanza de bienes

raíces o para jóvenes

interesados en el servicio militar. Para huérfanos o niños cuyos

padres no pueden atenderlos la colonia es el mejor refugio.

Excelentes resultados educativos y de salud. Muchas cartas de

agradecimiento de los padres y recomendaciones de personalidades.

Para niños y niñas de 14 años que inician cursos especiales el 1 de octubre.

Folletos gratis

Los jóvenes pasan en la colonia las vacaciones mas agradables

En principio, este artículo finalizaba así, pero Julián Rodríguez, tirando del hilo consiguió encontrar más datos y documentación que ahora añadimos.

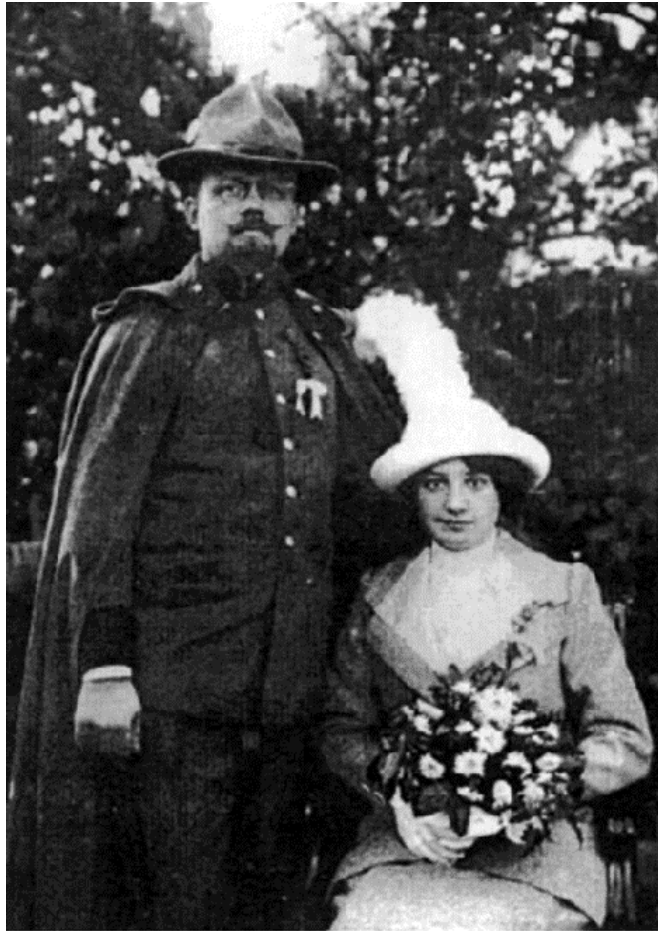

František Hofmeister con uniforme scout junto a su esposa

Ha existido siempre la disputa (sumamente interesante) acerca de si fue A.B. Svojsik o en el caso de Rožmitál, el ingeniero František Hofmeister (hermano de un reconocido escritor checo, Rudolf Richard Hofmeister) el primero en “fundar” los scouts en Checoslovaquia (entonces Imperio Austro húngaro) en 1911.

Entre otros, Rudolf Plajner , dice que no está claro si fue antes el Escultismo de ABS o el de Rožmitál de Hofmeister. Éste último tuvo que ir a la I Guerra Mundial y su tipo de Escultismo fue cayendo en el olvido; por su parte, el Escultismo de ABS, aparte del gran componente nacionalista checo que tendría, era más proclive a ser también una preparación pre-militar.

Hofmeister murió el 8 de julio de 1950, y lo hizo con el convencimiento de que había establecido y funcionado con una colonia juvenil permanente de tipo Scout según el modelo estadounidense (basada en el libro de Baden-Powell "Scouting for Boys" y el de Seton "Woodcraft"), siendo la primera de este tipo en Austria-Hungría. Así, acabamos de abrir varias vías nuevas de investigación, que pueden ser apasionantes: ¿Quién fue, realmente, el primero en fundar los scouts?. Para buscar más datos, Fr. Hofmeister fundó en Rožmitál la Alianza Francesa, y en 1934 lo nombraron Presidente de la misma y Oficial de la Academia Francesa.



Tarjeta postal de la colonia americana scout en Rožmitál

También, y con buen criterio, observa Julián que la foto del Scout con el uniforme es similar al de los Scouts alemanes de aquella época. En imágenes de los primeros tiempos del Escultismo checo, su uniforme presenta una inspiración más "británica". También es lógico este uniforme, ya que la influencia de la época era germana en esa zona



Campamento scout en Rožmitál

DICCIONARIO FILATÉLICO ILUSTRADO FESOFI

En nuestro número 120 de marzo de 2018, nos quejábamos a Fesofi por los logos utilizados en el concepto IFSCO, sin habernos consultado. Actualmente se está elaborando la segunda edición del Diccionario. Para corregir la palabra IFSCO y proponer otros conceptos, hemos enviado las siguientes palabras, procurando seleccionar conceptos generales que sirvan a coleccionistas no especializados.

IFSCO

Texto actual: “Siglas de la Federación Internacional de Coleccionistas de Scouts y Guías. Creada en Italia en el año 2000 para aglutinar a los coleccionistas de esta temática. El miembro español correspondiente es el Club Filatélico de Scouts y Guías, miembro de FESOFI.”

Texto propuesto: Siglas de la “International Federation of Scout & Guide Stamp Collecting Organizations”, en español “Federación Internacional de Organizaciones de Filatelia Scout y Guía”. Es una organización sin ánimo de lucro, fundada en Italia en el año 2000. La Federación y sus organizaciones miembros tienen como objetivo promover la Filatelia Scout y Guía. Pertenecen a ella diversos Clubs de Europa, América y Asia. Patrocina las exposiciones EuroScout, celebradas desde 1996 cada dos años en diferentes países europeos. Ha establecido una clasificación propia de los sellos scouts y guías según su reconocimiento por la UPU y la Organización Mundial del Movimiento Scout. El miembro español es el Club Filatélico de Scouts y Guías, socio de FESOFI.



AZULES DE MAFEKING (Mafeking blues)

Durante la II Guerra Anglo-Boer (1899-1902), el coronel inglés Robert Baden-Powell mandó la guarnición de la ciudad de Mafeking, sitiada por el ejército boer. Tras varios meses de sitio, en abril de 1900 las autoridades emitieron dos sellos exclusivos para el correo local. Estos sellos, conocidos como los “Azules de Mafeking” o “Mafeking Blues” son muy especiales por ser los primeros sellos de todo el Imperio Británico que muestran a personas diferentes de la Reina Victoria. También son los primeros en todo el mundo impresos por fotografía. Y uno de los primeros en mostrar a un ciclista. Desde un primer momento, se consideraron raros.



BADEN-POWELL, ROBERT

Robert S. Baden-Powell (1857-1941), militar inglés. Participa en la II Guerra Anglo-Boer, como jefe de la guarnición sitiada de Mafeking, convirtiéndose en símbolo de la resistencia británica. En 1907 funda el Escultismo, movimiento juvenil educativo, que actualmente es la mayor organización juvenil mundial. Es uno de los personajes más representados en la filatelia.



CORREO SCOUT

Los scouts y guías se educan en un espíritu de servicio, que en ocasiones se plasma en la distribución del correo. Desde 1915, son numerosos los ejemplos en diferentes países. Scouts alemanes formaron parte de las fuerzas de ocupación en Bélgica durante la I Guerra Mundial. Actuaron como correos, ordenanzas, etc. en Bruselas y Amberes.



Los Scouts organizaron en Praga en 1918 un correo al servicio del Gobierno Nacional checo. Se emitieron dos sellos, que son los primeros del mundo en los que aparece la palabra Scout (skaut en checo). Se utilizaron tres tipos de matasellos diferentes.

El correo scout más significativo es el organizado por los Scouts Polacos durante la insurrección de Varsovia en 1944 contra los ocupantes alemanes. En este caso, los carteros corrían un importante peligro físico, debido a los combates y bombardeos. Se utilizaron diferentes marcas, de las que la más famosa es la “patata de Varsovia”. Esta marca se suponía grabada en una patata, aunque la realidad es que se hizo en linóleo.



JAMBOREE

Los Jamborees son grandes campamentos de Scouts y Guías, su significado zulú es reunión de todas las tribus. Los Jamborees Mundiales se celebran desde 1920, cada cuatro años. Muchos países han emitido sellos con este motivo.



ESCULTISMO (Scouting)

Movimiento educativo juvenil internacional, con más de 50 millones de afiliados en 228 países y territorios de todo el mundo. Fundado por Robert Baden-Powell en 1907. Sus miembros se denominan Scouts o Guías. Todos estos países y territorios han emitido sellos en honor de los scouts, por lo que es uno de los temas más clásicos y extensos de la filatelia mundial.





¿ QUÉ ES ?

- Una Sociedad Filatélica (integrada en la FESOFI), fundada el día 13 de marzo de 1986, que agrupa a todas las personas interesadas en la Filatelia, fundamentalmente de Tema Scout-Guía.
- Miembro fundador de la IFSCO (Federación Internacional de Sociedades dedicadas a la Filatelia Scout y Guía).

¿ QUÉ PRETENDE ?

- Dar a conocer el Escultismo y Guidismo por medio de una afición común.
- Fomentar la Filatelia Infantil y Juvenil.
- Promocionar la Filatelia Temática Scout-Guía, principalmente.
- Ayudar a mejorar el nivel y calidad de los filatelistas de Tema Scout-Guía.
- Establecer contactos con otras sociedades similares del resto del mundo.

¿ CÓMO LO REALIZA ?

- Publicando una revista trimestral: *“El Explorador Filatélico”*.
- Organizando Exposiciones de Tema Scout-Guía.
- Impartiendo Conferencias sobre Filatelia Temática Scout-Guía.
- Presentando a los jóvenes la Filatelia Scout-Guía en Jamborees Mundiales.
- Preparando Publicaciones filatélicas referidas a Escultismo y Guidismo.
- Fomentando encuentros periódicos entre los Socios del Club.
- Promocionando colecciones de competición.

¿ CÓMO PERTENECER AL CLUB FILATÉLICO DE SCOUTS Y GUÍAS ?

- Completando la ficha de inscripción correspondiente.
- Pagando la cuota establecida, según la modalidad escogida.

¿ DÓNDE NOS PUEDES ENCONTRAR ?

- Sede social:
C/ Hortaleza, 19 – 1º izquierda – 28004 Madrid (ESPAÑA)
- Dirección postal:
Apartado de Correos 33027 – 28080 Madrid (ESPAÑA)
- Teléfono: (+34) 915 219 158.
- Fax: (+34) 915 210 897.
- Correo electrónico (e-mail): clubfilscoutguia@hotmail.com
- Página web: <http://www.clubfilscoutguia.org>